



ZONE SPECIALE DE CONSERVATION FR 5302008 **Roches de Penmarc'h**

Analyse des risques de dégradation liés à la pêche professionnelle sur les habitats d'intérêt communautaire du site Natura 2000 Roches de Penmarc'h (ZSC FR5302008), et propositions de mesures

Tome 1 - Rapport de synthèse

2020

Projets HARPEGE et HARPEGE 2

Sommaire

1. Contexte	4
Les projets HARPEGE (1 et 2)	5
2. Méthodologie et sources d'information	6
2.1. Principes méthodologiques et démarche HARPEGE	6
Logigramme d'analyse des risques de dégradation des habitats par la pêche.....	8
2.2. Mobilisation des informations.....	10
2.3. Restitution et validation avec les professionnels et acteurs du site.....	13
3. Résultats de l'analyse des risques de dégradation liés aux activités de pêche sur les habitats d'intérêt communautaire du site Natura 2000 Roches de Penmarc'h	14
3.1. Bilan de l'ensemble des risques de dégradation identifiés à partir des croisements SIG par mailles	16
3.2. Bilan de l'ensemble des risques de dégradation identifiés après analyse complémentaire des données fines d'enquêtes	17
3.3. Cas particulier de la récolte d'algues de rive	20
3.4. Analyse des besoins de mesures	22
4. Discussion et propositions de mesures	25
4.1. Modalités de concertation sur les mesures	25
4.2. Propositions de mesures	25
5. Fiches bilan de l'ensemble des interactions engins/habitats et conclusions sur les mesures proposées	30
5.1. Bolinche	31
5.2. Chalut pélagique	32
5.3. Chalut de fond – gréement lourd	33
5.4. Chalut de fond – gréement léger	35
5.5. Chalut à lançon	36
5.6. Drague à lançon.....	38
5.7. Drague à coquille Saint-Jacques	40
5.8. Casiers et nasses et mouillages	41
5.9. Palangres et mouillages des palangres.....	43
5.10. Filets et mouillages des filets	45
5.11. Ligne	47
5.12. Plongée.....	48
5.13. Peigne à <i>Laminaria hyperborea</i>	49
5.14. Scoubidou à <i>Laminaria digitata</i>	52
4. Conclusion et perspectives.....	54
Bibliographie.....	55
Annexes.....	56

Annexe 1 : Matrice issue des sensibilités des habitats aux pressions physiques défini par le Museum National d'Histoire Naturelle (MNHN, 2016).	57
Annexe 2 : Matrice de pression des engins sur les habitats d'intérêt communautaire – version NON FINALISEE reçue le 26/04/2018 (Ifremer, 2018).....	59
Annexe 3 : Synthèse des enquêtes menées auprès des professionnels pour préciser les risques de dégradation sur les sites Natura 2000 Penmarc'h-Glénan-Trévignon (CRPMEM Bretagne, déc. 2018)	67
Annexe 4 : Tableau bilan de la hiérarchisation des enjeux de conservation sur le site Roches de Penmarc'h (OFB, 2019)	77
Annexe 5 : Liste des réunions traitant de l'analyse de risques.....	78
Atlas cartographique	79

1. Contexte

Conformément aux articles 6.3 et 4 de la directive « Habitats » (dispositif d'évaluation des incidences Natura 2000) et la Loi 2016-1087 du 8 août 2016 pour la reconquête de la biodiversité, de la nature et des paysages (article L 414-4 du code de l'Environnement), « *Les activités de pêche maritime professionnelle s'exerçant dans le périmètre d'un ou de plusieurs sites Natura 2000 font l'objet d'analyses des risques d'atteinte aux objectifs de conservation des sites Natura 2000, réalisées à l'échelle de chaque site, lors de l'élaboration ou de la révision des documents d'objectifs mentionnés à l'article L. 414-2. Lorsqu'un tel risque est identifié, l'autorité administrative prend les mesures réglementaires pour assurer que ces activités ne portent pas atteinte aux objectifs de conservation du site, dans le respect des règles de la politique commune de la pêche maritime. Ces activités sont alors dispensées d'évaluation d'incidences sur les sites Natura 2000* ».

L'« analyse des risques pêche » est donc un dispositif législatif obligatoire dont les modalités sont précisées dans la circulaire DEB / DPMA du 30 avril 2013¹ (en cours de révision au moment de la réalisation de l'étude sur le site baie de Morlaix), elle repose sur :

- la réalisation d'une analyse de risque de dégradation des habitats et des espèces d'intérêt communautaire par les engins de pêche en s'appuyant sur une méthode élaborée par le MNHN (méthode disponible uniquement pour les habitats à ce jour) ;
- des propositions de mesures de gestion au regard des objectifs de conservation du site Natura 2000 le cas échéant (quand un risque est identifié) au sein des groupes de travail dédiés aux mesures de chaque site N2000 ;
- une harmonisation de l'analyse de risque et des propositions de mesures de gestion, à l'échelle de la façade sous le pilotage de la DIRM en lien avec les DREAL, visant à assurer la cohérence entre sites ;
- une intégration des résultats des travaux dans le DOCOB suite à une présentation et à une discussion en COPIL du site Natura 2000 ;
- un accord du préfet compétent en matière de pêche maritime sur les mesures de gestion avant son approbation par le (et/ou les) préfet(s) pour la gestion du site Natura 2000.

Précision méthodologique

La circulaire du 30 avril 2013 a été abrogée et remplacée par la note technique du 21 janvier 2020 relative à la prise en compte des activités de pêche maritime professionnelle pour la gestion des sites Natura 2000. La méthode d'analyse de risques établie par le MNHN en 2012 (cf. 2. Méthodologie et sources d'information) a également été révisée et publiée fin 2019. Toutefois, lors du démarrage des travaux d'analyses de risques sur le site Baie de Morlaix, il n'existait aucune visibilité sur les dates de publication de ces nouveaux éléments.

Ainsi, il a été décidé au début du projet HARPEGE 2 (réunion CRPMEM/OFB du 11 avril 2019), de conserver les principes de l'ancienne méthode, à savoir que l'identification des besoins de mesures et les propositions de mesures seront élaborées à partir du risque de dégradation des habitats (sans évaluer le risque d'atteinte aux objectifs de conservation, tel que prévu dans la nouvelle méthode).

¹ Circulaire DEB / DPMA du 30 avril 2013 : Circulaire du 30 avril 2013 relative à la prise en compte des activités de pêche maritime professionnelle dans le cadre de l'élaboration, ou de la révision le cas échéant, des documents d'objectifs des sites Natura 2000 où s'exercent ces activités

Des informations mises à disposition dans le cadre de la révision de la méthode ont néanmoins pu être utilisés, à savoir : l'évaluation de la sensibilité des habitats aux différentes pressions (La Rivière *et al.*, 2017) ; les matrices de pressions mises à jour, qui identifient les pressions générées par les différents engins de pêche (Ifremer, 2018). Ces éléments sont précisés dans le paragraphe 2.2.

Les projets HARPEGE (1 et 2)

Conscient des enjeux présents sur les sites Natura 2000 bretons, et dans une volonté d'implication des professionnels de la pêche dans les politiques environnementales, le Comité régional des pêches maritimes et des élevages marins (CRPMEM) de Bretagne a choisi de porter plusieurs projets visant à réaliser ces analyses de risques sur différents sites Natura 2000 de la région.

L'objectif général est de contribuer à la prise en compte des activités de pêche professionnelle dans la gestion des sites Natura 2000 en mer relevant de la Directive Habitats-Faune-Flore 92/43/CEE du 21 mai 1992.

Trois grandes actions visent à répondre à cet objectif :

- Mise à jour des diagnostics « pêche professionnelle » des Documents d'objectifs Natura 2000 lorsque nécessaire ;
- Réalisation des analyses de risques pêche ;
- Pour certains risques avérés, propositions de mesures visant à assurer la compatibilité entre les pratiques de pêche et l'atteinte des objectifs de conservation définis à l'échelle du site, en associant les professionnels concernés.

HARPEGE 1 – Période 2016-2018

Le projet HARPEGE Bretagne – Habitats Natura 2000, Analyses de Risque Pêche et propositions de GEstion - a été déposé en réponse à l'appel à projets 2016 de la mesure 40 du FEAMP « *Protection et restauration de la biodiversité des écosystèmes marins dans le cadre d'activités de pêche durable* ».

C'est un projet partenarial associant le CRPMEM Bretagne en tant que chef de file, et l'Office français pour la biodiversité (OFB), sur la période du 1^{er}/03/2016 au 31/12/2018. Il a concerné 7 sites Natura 2000, dont les Roches de Penmarc'h, qui ont fait l'objet d'une analyse de risque et pour certains de propositions de mesures (*cf.* Tableau 1). Afin de suivre la réalisation du projet, un Comité de suivi a été mis en place, composé notamment des partenaires du projet, des services de l'Etat (Préfecture maritime, DIRM, DREAL), des comités des pêches concernés, et des collectivités opératrices des sites Natura 2000. Il s'est régulièrement réuni pendant toute la durée du projet.

HARPEGE 2 – Période 2019-2020

Suite à ce 1^{er} projet HARPEGE qui a permis de réaliser les analyses de risques sur 7 sites Natura 2000, le projet HARPEGE 2 a été proposé par le CRPMEM Bretagne du 1^{er} novembre 2018 au 31 décembre 2020 afin de finaliser les travaux et d'aboutir à des propositions de mesures en réponse aux risques de dégradation identifiés sur les sites pour lesquels cette étape n'avait pas été programmée dans le premier projet.

Ainsi, le projet HARPEGE 2 a permis de mener la phase de propositions de mesures pour les quatre sites Natura 2000 Baie de Morlaix, Roches de Penmarc’h, Archipel des Glénan, Dunes et côtes de Trévignon, cette action n’étant pas prévue au précédent projet HARPEGE (cf. Tableau 1).

Dans la poursuite des collaborations précédentes, un Comité de suivi réunissant l’Office français de la biodiversité (OFB), le comité départemental des pêches du Finistère, les services de l’Etat compétents, et les opérateurs Natura 2000 a été mis en place.

Sites Natura 2000	Volet pêche du diagnostic	Analyse de risques	Propositions de mesures
Île de Groix	<i>(déjà disponible)</i>	HARPEGE	HARPEGE
Trégor-Goëlo	<i>(déjà disponible)</i>	HARPEGE	HARPEGE
Côte de granit rose - Sept îles	<i>(déjà disponible)</i>	HARPEGE	HARPEGE
Baie de Morlaix	<i>(déjà disponible)</i>	HARPEGE	HARPEGE 2
Roches de Penmarc’h	HARPEGE	HARPEGE	HARPEGE 2
Archipel des Glénan	HARPEGE	HARPEGE	HARPEGE 2
Dunes et côtes de Trévignon	HARPEGE	HARPEGE	HARPEGE 2

Tableau 1 : Articulation des travaux sur les sites Natura 2000 entre les projets HARPEGE et HARPEGE 2.

Le rapport intermédiaire, produit à l’issue d’HARPEGE 1 pour le site des Roches de Penmarc’h est ici adapté et complété à partir des travaux réalisés dans le cadre du projet HARPEGE 2.

2. Méthodologie et sources d’information

2.1. Principes méthodologiques et démarche HARPEGE

La méthode d’analyse des risques de dégradation des habitats a été mise au point par le Muséum National d’Histoire Naturelle en 2012 (MNHN, SPN, 2012).

La démarche d’évaluation de risque consiste à collecter, analyser et superposer géographiquement (sous Système d’Information Géographique) et à l’échelle de chaque site Natura 2000, trois niveaux d’information (Figure 1) :

- **1^{er} niveau** : les habitats et leur distribution : cartographie des habitats d’intérêt communautaire sur le site. Pour chaque habitat du site, l’état de conservation des habitats au sein des sites et l’importance du site Natura 2000 pour sa conservation par rapport au reste du réseau sont pris en compte (paramètres contextuels).
- **2^{ème} niveau** : les activités de pêche : distribution des activités de pêche par engins ou métiers de pêche. Le croisement est réalisé uniquement en fonction de la présence de l’activité de pêche sur un habitat. Les efforts de pêche des différentes activités sont spatialisés pour discerner les zones et les périodes de plus ou moins grande intensité de l’activité au sein du site

Natura 2000 (paramètres contextuels). Ils permettront ainsi une meilleure orientation des éventuelles mesures de gestion au sein des sites.

- **3^{ème} niveau** : la nature des interactions entre les engins de pêche et les habitats d'intérêt communautaire. Ces interactions sont caractérisées en fonction :
 - des pressions qui peuvent potentiellement être générées par les différents types d'engins de pêche sur les habitats et,
 - la sensibilité spécifique des habitats du site Natura 2000 par rapport aux pressions physiques générées par les activités de pêche.

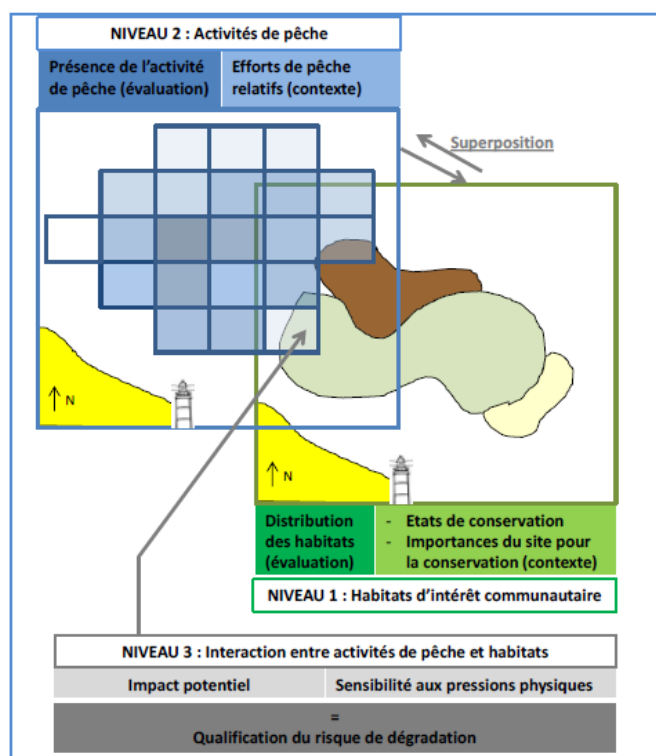

Figure 1 : Résumé schématique de la démarche pour évaluer les risques de dégradation des habitats par les activités de pêche au sein des sites Natura 2000 (MNHN, 2012)

En fonction des données disponibles, des informations contextuelles sont également analysées pour identifier et orienter les éventuelles mesures de gestion au vu des risques de dégradation identifiés.

Exemples de paramètres contextuels liés aux activités de pêche :

- L'effort de pêche : nombre de navires et temps de pêche dans les mailles ;
- La réglementation existante ;
- La dépendance socio-économique des pêcheurs aux secteurs : taux de dépendance des navires au secteur.

Exemples de paramètres contextuels liés aux habitats :

- L'enjeu de conservation de l'habitat et son état tel que défini par le DOCOB ;
- Les objectifs de conservation : objectifs longs terme et objectifs opérationnels ;
- La part de l'habitat en interaction avec l'engin de pêche sur le site ;

Logigramme d'analyse des risques de dégradation des habitats par la pêche

Dans le cadre du projet HARPEGE, le CRPMEM de Bretagne a élaboré un logigramme reprenant les principales étapes de la mise en œuvre de l'analyse de risques pêche, adaptées au contexte (disponibilité des données) et aux besoins du projet. Il est présenté ci-après (cf. figure 2).

Il prévoit la réalisation de l'analyse de risques en plusieurs étapes en vue de mobiliser successivement plusieurs types de données relatives aux activités de pêche :

- 1^{er} croisement cartographique à partir des données administratives disponibles (VMS)
- 2^{ème} croisement cartographique, lorsque nécessaire, à partir des données issues du dispositif VALPENA (cf. descriptif en 2.2)
- 3^{ème} croisement cartographique, lorsque nécessaire, à partir de données collectées par le biais d'enquêtes complémentaires

Le bilan des risques de dégradation est réalisé à l'issue de chacune de ces étapes, avant d'aboutir à un bilan final des risques à l'échelle du site.



Schéma du processus de l'analyse de risques Natura 2000 dans le cadre du projet HARPEGE

(Réalisation : CRPMEM de Bretagne, janvier 2017)

Figure 2 : Logigramme du processus de l'analyse de risques dans le cadre des projets HARPEGE

2.2. Mobilisation des informations

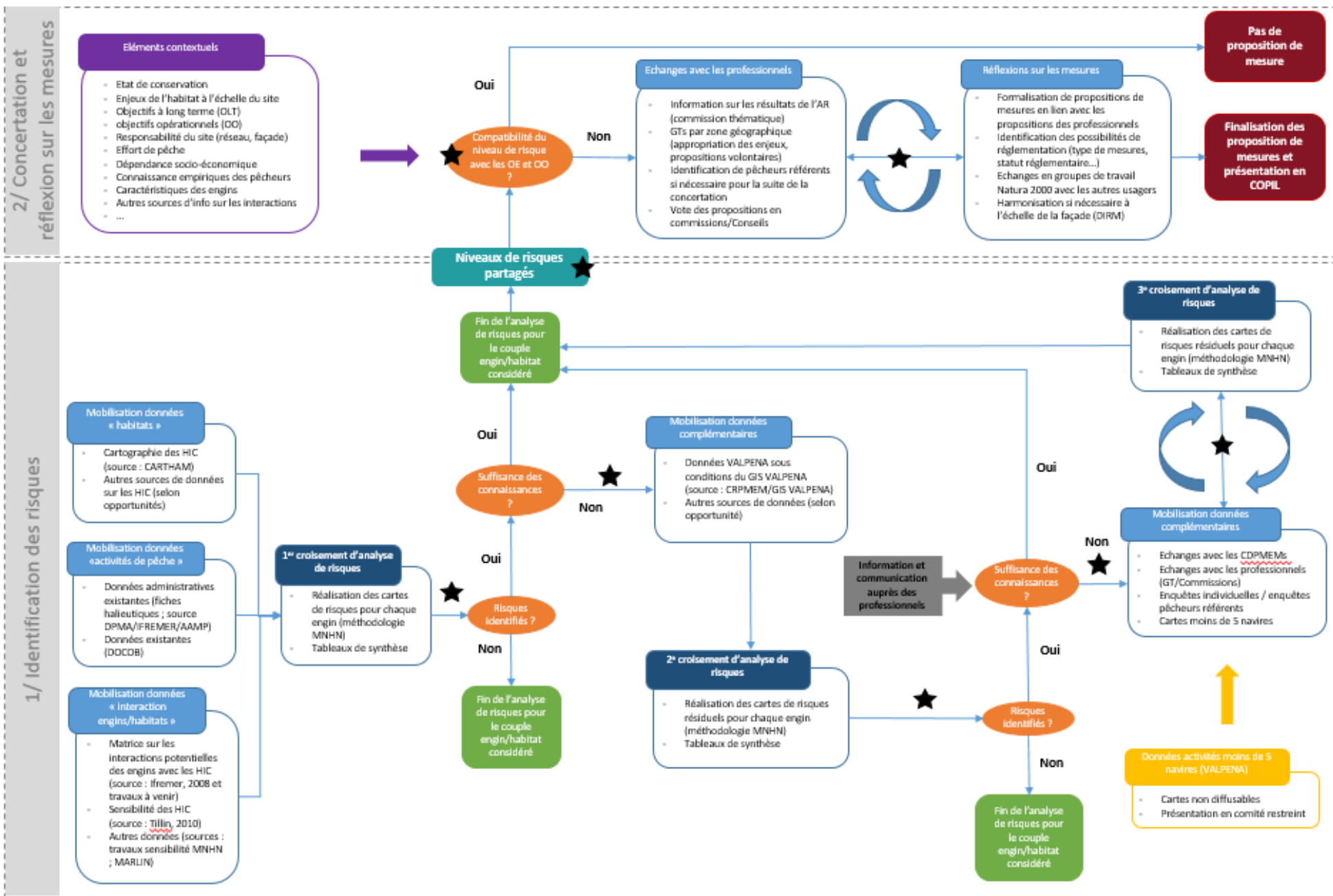
Niveau 1 : les habitats d'intérêt communautaire

- Distribution :

La cartographie des habitats benthiques du site Natura 2000 en mer des Roches de Penmarc'h a été réalisée dans le cadre de la convention Natura 2000 Bretagne et du programme Interreg MeshAtlantic par l'Ifremer (Bajouk, 2017). Dans ce cadre, différents types d'investigations ont été menés en 2011 et 2012 sur le site afin de caractériser les habitats et la faune présents à partir de sonar, de prélèvements, d'imagerie vidéo, d'analyses granulométriques et de la faune et de la flore, ainsi que de plongées sous-marines. Cette cartographie a été analysée pour identifier les différents habitats d'intérêt communautaire (habitat élémentaire) par l'OFB en lien avec le MNHN.

Des travaux de caractérisation des herbiers de zostères et de leur évolution sur les secteurs Côte de granit rose–Sept-Iles, Archipel des Glénan et Roches de Penmarc'h (Etocs), ont été menés par les bureaux d'étude Bio-Littoral et Kemm en 2016, dans le cadre d'un marché porté par l'OFB. Ces données actualisées et plus précises pourront être mobilisées en cas de besoin.

- Sensibilité des habitats :

Conformément à la méthode, un niveau (fort, modéré, faible ou inconnu) de sensibilité aux pressions physiques est évalué pour chaque habitat d'intérêt communautaire et leurs faciès particuliers (maërl, zostères, laminaires...) identifiés dans la cartographie. Cette évaluation est réalisée à partir des matrices de sensibilité élaborées par le MNHN en 2016 (MNHN, 2016). Pour les habitats dont la sensibilité n'est pas décrite dans la publication du MNHN mais visés par la directive (exemple : les roches circalittorales), les niveaux de sensibilité sont issus de la publication Tillin 2010 (Tillin, 2010) ou du réseau d'experts The Marine life Information Network.

> cf. Annexe 1 : Matrice bilan de sensibilité issue des matrices MNHN (MNHN, 2016) et Matrice de sensibilité (Tillin H.M. et al., 2010)
> cf. Atlas cartographique : 1/ Cartographies relatives aux habitats : habitats élémentaires, habitats particuliers et sensibilité des habitats aux différentes pressions.

- Enjeux de conservation et objectifs du DOCOB (cf. Etat initial du DOCOB) :

En juin 2019, l'OFB a réalisé un travail de mise à jour de la hiérarchisation des enjeux de conservation par habitat sur les sites Roches de Penmarc'h, Archipel des Glénan et Dunes et côtes de Trévignon, à partir de la cartographie complète des habitats.

Le niveau d'enjeu est établi à partir d'une méthode de hiérarchisation des enjeux s'appuyant sur le taux de représentativité spatiale de l'habitat au sein du réseau, sa sensibilité aux pressions et ses fonctionnalités écologiques (méthode élaborée dans le cadre des travaux liés à la Directive Cadre Stratégie Milieu Marin). Trois catégories d'enjeux sont identifiées : secondaire, moyen, fort.

Les objectifs de gestion des trois sites sont décrits dans les DOCOBs respectifs, « Tome 2 : Objectifs et mesures de gestion ».

> cf. Annexe 4 : Tableau de synthèse des enjeux de conservation mis à jour

Niveau 2 : les activités de pêche

Les données d'activité pêche proviennent de deux sources :

- les données VMS (Vessel Monitoring System) des années 2013 à 2015, selon un maillage 1'*1' pour les navires équipés de ce système de géolocalisation. Ces données sont disponibles sur le site pour les navires de plus de 12m mettant en œuvre les engins suivants : casiers, filets, palangres de fond, bolinche, chaluts pélagiques, chaluts de fond et drague.
- les données VALPENA² selon un maillage de 3 milles par 3 milles de l'année 2013 pour la Bretagne, et 2012 à 2014 pour les Pays de La Loire. Ces données sont mobilisées pour les métiers suivants : lignes, casiers et nasses à poissons, filets, palangres, chaluts de fond à poissons et langoustine, chaluts à lançon, drague à lançon, bolinche, chalut pélagique, peigne à *L. hyperborea* et scoubidou à *L. digitata*, pêche en plongée des ormeaux.

Aucune carte n'est produite pour les métiers pratiqués par moins de 5 navires, pour lesquels aucune donnée spatiale issue de VALPENA ne peut être diffusée pour des raisons de confidentialité. Sur le site des Roches de Penmarc'h, c'est le cas du Scoubidou à *L. digitata*, du peigne à *L. hyperborea* et de la pêche en plongée des ormeaux.

La description des pratiques de pêche est présentée en détail dans le rapport de « Mise à jour du diagnostic socio-économique pêche professionnelle des sites Natura 2000 Penmarc'h-Glénan-Trévignon » (CRPMEM 2018).

Par ailleurs des informations sur la réglementation ont également été mobilisées lorsque la pratique d'un engin est interdite dans un secteur.

> cf. *Atlas cartographique : 2/ Cartes d'effort de pêche VMS et Valpena par engin/métier.*

Suite aux premiers croisements des données de pêche (VMS et VALPENA) et d'habitats, des travaux complémentaires ont été menés afin de préciser certains risques de dégradation identifiés.

Deux cas de figure se présentent :

- Les métiers pratiqués par moins de 5 navires, pour lesquels aucune donnée spatiale ne peut être mobilisée pour des raisons de confidentialité : des enquêtes individuelles recherchant l'exhaustivité ont été menées afin de localiser les pratiques, pour une étude « en chambre » avec les services de l'Etat (aucune donnée spatiale n'est diffusée).
 - ➡ C'est le cas du scoubidou à *Laminaria Digitata* et du peigne à *Laminaria hyperborea*. Pour la pêche en plongée sous-marine, en raison des risques faibles générés par l'activité, il n'a pas été jugé nécessaire d'acquérir des données complémentaires pour ce métier. La pêche en plongée a donc fait l'objet d'une évaluation des « risques potentiels », sans présager de la présence ou non l'activité.

² VALPENA (pour éVALuation des activités de PEche au regard des Nouvelles Activités) est une méthodologie d'acquisition, de normalisation et de traitement de données de fréquentation des navires de pêche. Elle a pour origine une volonté commune des comités des pêches d'apporter une information géographique normalisée et des éléments quantifiés, selon une méthode scientifiquement établie en vue des négociations sur l'implantation de nouveaux usages de l'espace marin. La méthodologie ainsi que les limites associées sont détaillées dans le diagnostic socio-économique réalisé par le CRPMEM.

- Les métiers pratiqués par plus de 5 navires pour lesquels des données spatiales existent : il est nécessaire de préciser les risques grâce à des enquêtes permettant, selon les besoins de connaissances, de collecter des données spatiales plus fines, des données qualitatives (description des pratiques, des engins, des types de fonds recherchés), des données temporelles ou quantitatives (saisonnalité, nombre de navires, etc.). Ces enquêtes peuvent être menées soit auprès de pêcheurs référents, d'un échantillon de navires, ou être exhaustives.
 - Les enquêtes ont donc porté sur la drague à lançon et le chalut à lançon. Aucune enquête n'a été menée sur le chalut de fond à poissons et à langoustines, la description de ce métier issue des enquêtes réalisées lors de la rédaction du « diagnostic socio-économique pêche » du Docob en 2012 étant considérée comme suffisamment précise.

Le bilan de ces enquêtes figure en annexe 3.

> cf. Annexe 3 : Synthèse des enquêtes réalisées auprès des professionnels pour préciser les risques

Niveau 3 : la nature des interactions entre les engins de pêche et les habitats d'intérêt communautaire :

Les interactions entre les habitats et les activités de pêche sont qualifiées par un niveau de risque défini à partir de :

- la sensibilité de chaque habitat aux différentes pressions tel que défini précédemment (cf. niveau 1 les habitats d'intérêt communautaire) ;
- la pression que peut générer chaque type d'engin sur les différents habitats d'intérêt communautaire.

Ces deux paramètres sont intégrés pour qualifier le risque associé à chaque pression s'exerçant sur l'habitat.

Risque potentiel		Pression d'un engin de pêche sur un substrat (matrice IFREMER)			
		Fort	Modéré	Faible	Nul
Sensibilité locale de l'habitat	Forte	Fort	Fort	Modéré	Nul
	Modérée	Fort	Modéré	Faible	Nul
	Faible	Modéré	Faible	Faible	Nul
	Inconnue	Valeur de l'impact potentiel "?"			

Tableau 1 : Méthode de qualification du risque potentiel (intégration entre le type de pression et la sensibilité de l'habitat à la pression).

Courant 2017-2018, la méthode est en cours d'amélioration par un groupe de travail national (publiée fin 2019). Cette nouvelle méthode met notamment à jour des matrices de croisement avec l'intégration de nouvelles données (niveaux de pression des engins, et évaluations de sensibilité des habitats). Il a été décidé par le COPIL HARPEGE (20 février 2018) de baser l'analyse sur les sources

d'informations les plus récentes disponibles au moment de sa réalisation. L'analyse de risque liée à la pêche sur le site de Roches de Penmarc'h est ainsi réalisée en intégrant ces éléments d'information avec l'accord de la DEB et DPMA (novembre 2017) utilisant :

- La matrice de sensibilité des habitats publiée par le MNHN en 2016,
- Les matrices de pressions des engins de pêche en cours de finalisation par l'Ifremer en 2018. La version utilisée pour l'analyse sur ce site est une version de travail présentée le 26/04/2018 par le groupe de travail national, susceptible d'être modifiée par ce groupe.

cf. Annexe 2 : Matrice de pressions des engins sur les habitats d'intérêt communautaire – version du 26/04/2018 (Ifremer, 2018)

Tel que prévu par la nouvelle méthode publiée en 2019, lorsque plusieurs pressions peuvent s'exercer pour un même engin sur un habitat, le niveau de risque à considérer est le plus fort parmi ceux issus des différentes pressions :

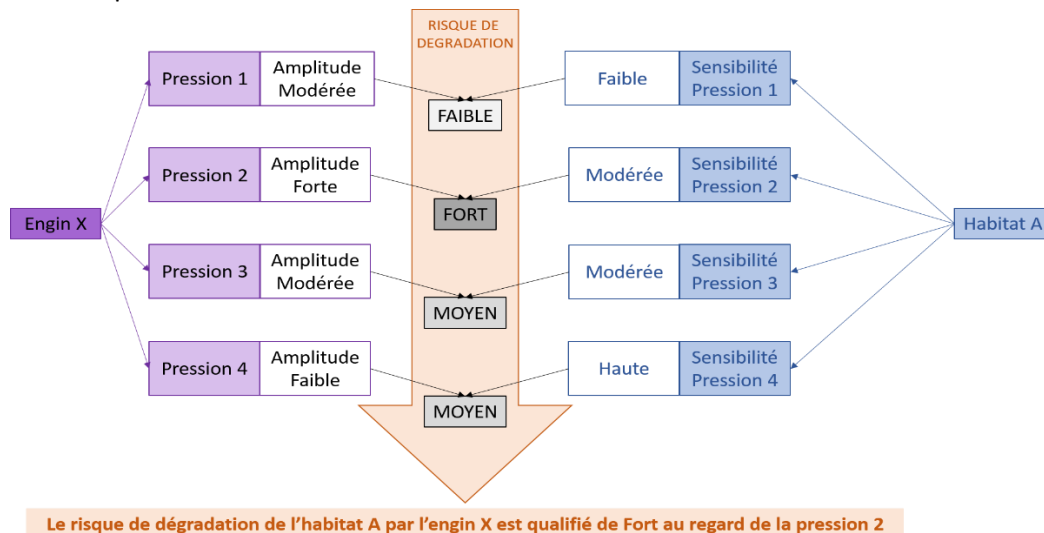

Figure 3 : Méthode de qualification du risque potentiel (intégration entre le type de pression et la sensibilité de l'habitat à la pression). Source : OFB, MNHN, MAA, MTES, 2019

2.3. Restitution et validation avec les professionnels et acteurs du site

Une réunion de présentation des résultats de l'analyse des risques a eu lieu le 5 décembre 2018, en présence des services de l'Etat, des collectivités opératrices pour le site Archipel des Glénan (Communauté de communes du Pays Fouesnantais), et des représentants des professionnels de la pêche du Finistère.

> cf. Annexe 5 : Liste des réunions et Tome 2 : comptes-rendus des réunions des projets HARPEGE 1 et 2

3. Résultats de l'analyse des risques de dégradation liés aux activités de pêche sur les habitats d'intérêt communautaire du site Natura 2000 Roches de Penmarc'h

Selon la méthode présentée, les analyses de risque de dégradation sont réalisées pour chaque métier (ou engin/groupe de métiers) de pêche pratiqué au sein du site (en premier lieu à partir des données VMS, puis des données VALPENA, et enfin, des enquêtes complémentaires).

Les activités de pêche sont dans un premier temps spatialisées à l'aide de mailles. Si une activité est observée à un endroit de la maille, toute la surface de la maille est considérée comme présentant une activité.

Des informations complémentaires sur les activités de pêche ont été apportées lorsque nécessaire, afin de préciser les zones de pêches et leurs interactions (présence / absence) avec les habitats :

- un filtre sur les habitats de l'estran a été appliqué lorsque l'activité ne se pratique pas sur ce dernier ;
- les enquêtes complémentaires réalisées par le CRPMEM auprès des pêcheurs ont permis de localiser plus précisément certaines zones de pêche et d'écarter des secteurs non pêchés. Les représentations cartographiques pour ces cas ne sont pas présentées au sein du rapport pour des raisons de confidentialité (cf. remarque ci-dessous). Seules les données d'enquêtes relatives à la drague à lançon et au chalut à lançon ont pu être restituées par mailles (échantillon de 5 navires enquêtés qui autorise la diffusion de données agrégées et anonymisées).

Les cartes de risques présentées dans ce rapport sont issues de ces 1^{ers} croisements entre les données habitats et pêche (données VMS et VALPENA, et issues des enquêtes complémentaires pour le chalut à lançon et la drague à lançon sous forme de maille).

Le bilan de l'ensemble des risques de dégradation identifiés à partir des croisements d'informations (VMS et VALPENA) pour chaque interaction entre un métier de pêche et un habitat d'intérêt communautaire est présenté dans la partie 3.1 et le tableau 2.

A partir des enquêtes complémentaires, des secteurs non pêchés au sein des mailles ont été identifiés et écartent certaines interactions. Ces cas sont recensés dans la partie 3.2 et le tableau 3 (case « enquête »), mais aucune représentation cartographique ne peut être restituée.

Ces deux bilans de risques associés à chaque métier ont été présentés en réunion de restitution générale le 05/12/2018 et en Comité de suivi du projet HARPEGE le 17/12/2018 en présence des services de l'Etat, de la Préfecture Maritime, des comités des pêches régional et départemental et des

opérateurs des sites Natura 2000 Roches de Penmarc'h et Archipel des Glénan. Puis, au cours du projet HARPEGE 2, les risques retenus ont été à nouveau débattus en réunion technique le 26/06/2019, avant d'être validés en Comité de suivi le 8/10/2019.

L'ensemble des cartes diffusables produites dans le cadre des croisements de l'analyse de risques liés à la pêche sur les sites Natura 2000 « Roches de Penmarc'h » est présenté dans un Atlas cartographique en annexe de ce rapport.

A noter : en raison de leur proximité, et par souci de cohérence, les analyses de risques ont été menées conjointement sur les sites Natura 2000 « Roches de Penmarc'h », « Archipel des Glénan » et « Dunes et côtes de Trévignon » et le choix a donc été fait de réaliser les analyses cartographiques à l'échelle de ces trois sites. Les cartes présentées dans ce rapport concernent donc ces trois périmètres. Pour autant, les tableaux de synthèse sont propres à chaque site et leurs spécificités seront considérées dans les résultats des analyses, et dans les réflexions relatives aux propositions de mesures.

Remarque :

Conformément aux règles de confidentialités des données, les cartes décrivant les activités de pêche (et les risques de dégradation qui y sont associés) des métiers pratiqués par moins de 5 navires au sein du site (scoubidou à *Laminaria digitata* et peigne à *Laminaria hyperborea*) ne sont pas présentées dans ce rapport. Ces métiers ont fait l'objet d'une analyse et de discussions entre l'OFB, le CRPME, la Préfecture Maritime et les services de l'Etat dont les résultats (hormis les cartes) et les conclusions figurent dans ce rapport.

> cf. Atlas cartographique :

1/ Cartographies relatives aux habitats : habitats élémentaires et habitats particuliers

2/ Cartographies des efforts de pêche : sources VMS / VALPENA

3/ Cartographies des risques de dégradation des habitats par engin de pêche : sources VMS / VALPENA / enquêtes

3.1. Bilan de l'ensemble des risques de dégradation identifiés à partir des croisements SIG par mailles

Habitats élémentaires / Habitats particuliers	Bolinche	Chalut pélagique	Chalut de fond à poissons et céphalopodes Gréement lourd	Chalut de fond à poissons et céphalopodes Gréement léger	Chalut de fond à lançon	Drague à lançon	Drague à coquille St-Jacques	Nasse	Casier	Palangres de fond	Filets calés	Mouillages Filets calés Casiers/nasses Palangres	Ligne	Plongée	Peigne	Scoubidou
1110-1-Herbiers <i>Zostera marina</i>															∅	∅
1110-1- Sables fins propres et légèrement envasés, herbiers à <i>Zostera marina</i> -peu-envasé															∅	∅
1110-3- Sables grossiers et graviers, bancs de maërl															/	/
1140-3 - Estrans de sable fin															/	/
1140-5 - Estrans de sables grossiers et graviers															/	/
1170-2 La roche médiolittorale en mode abrité						∅									/	/
1170-2-Macro-algues intertidales						∅									/	/
1170-3 La roche médiolittorale en mode exposé						∅									/	/
1170-5-La roche infralittorale en mode exposé						∅										
1170-5-Laminaires mixtes clairsemées																
1170-5-Macro-algues subtidales																
1170-R09-Roches et blocs circalittoraux						∅	∅									

Légende

	Risque fort
	Risque modéré
	Risque faible
	Risque nul

	Absence d'interaction spatiale lors du croisement des données pêche/habitats
∅	"Pas d'interaction" engin/habitat (issu de l'application des matrices Pressions/sensibilités)
	Interaction écartée (habitat d'estran)
/	Cas particuliers : l'habitat correspond à la ressource pêchée (laminaires et 1170-5/6) ou la pêche à pied ne s'exerce que sur l'estran.

Tableau 2 : Tableau de synthèse des risques de dégradation identifiés à l'issue des croisements des cartographies d'habitats (CARTHAM) et des cartographies de l'activité de pêche issues des données VMS (mailles 1'*1') et VALPENA (mailles 3 milles*3 milles) sur le site Roches de Penmarc'h.

3.2 Bilan de l'ensemble des risques de dégradation identifiés après analyse complémentaire des données fines d'enquêtes

Pour des raisons de confidentialité, les données issues des enquêtes menées par le CRPMEM ont dans un 1^{er} temps été agrégées et restituées et analysées sous forme de mailles d'1'*1', qui ne permettent pas d'identifier clairement les données individuelles des professionnels. Les croisements d'analyses de risques ont donc été menés à partir de ces informations (cf. 3.1).

Toutefois, lorsque des risques importants ont été recensés à partir de cette 1^{ère} analyse, il a pu être nécessaire de revenir à la donnée d'enquête source qui localise précisément les zones de pêche des professionnels, et permet dans certains cas d'écarter des habitats dans les secteurs non pêchés (risques qui ont pu apparaître dans les mailles en raison de l'échelle de restitution, mais qui ne sont pas avérés à partir de la zone de pêche dessinée par le professionnel enquêté). Comme convenu dans le cadre du projet HARPEGE, ces données confidentielles, non diffusables, font l'objet d'une analyse « en chambre » avec les services de l'Etat. Ces données fines d'enquêtes ont été présentées en groupe de travail de restitution de l'analyse le 5 décembre, et en comité de suivi HARPEGE le 17 décembre 2018.

Le tableau de synthèse des risques de dégradation évalués à partir de l'analyse de ces données fines d'enquêtes pour chaque interaction entre un métier de pêche et un habitat d'intérêt communautaire est présenté dans le tableau 3 ci-dessous.

Ces cas sont notés comme « enquêtes » dans le tableau 3. Les représentations cartographiques pour ces cas ne sont pas présentées au sein du rapport pour des raisons de confidentialité lorsqu'ils concernent moins de 5 navires (cf. remarque en introduction du chapitre).

Les interactions écartées après étude des données fines d'enquêtes menées auprès des pêcheurs sont précisées ci-dessous :

- **Chalut de fond à poissons et céphalopodes X 1110-3**
- **Chalut de fond à lançons X habitats d'estran (1140-3, 1140-5, 1170-2, 1170-2-Macro-algues intertidales, 1170-3), habitats rocheux (1170-5, 1170-R09)**
- **Drague à Lançon X 1110-1-Herbiers *Zostera marina* et 1110-1** : Zone de pêche très localisée devant Loctudy.
- **Drague à coquille Saint-Jacques** : Pas d'activité de drague à coquilles Saint-Jacques sur ce site.

Cas des interactions notées « Peu probables » :

Dans certains cas, l'habitat est en mosaïque dans la zone de pêche dessinée par les professionnels et seule la description des pratiques lors des enquêtes permet d'écarter les risques. Ces habitats sont en effet évités volontairement par les professionnels car ils peuvent gêner l'activité et/ou endommager le matériel. Ils sont alors qualifiés de « Peu probables ». Ces risques sont les suivants :

- **Chaluts de fond à poissons et langoustine X tous types d'habitats rocheux** :
Les zones de pêche dessinées par les pêcheurs lors des enquêtes « intersectent » l'habitat. Les retours des pêcheurs sont : ils cherchent à éviter les roches de peur d'abîmer leur matériel et relèvent leur chalut dès qu'ils détectent de la roche au sondeur, puisqu'ils ciblent

essentiellement la langoustine qui vit dans la vase. L'interaction ne peut être totalement écartée, elle a été notée « Peu probable ». Une vigilance est nécessaire concernant la faune et la flore dressée, qui se dressent au-dessus des roches.

> cf. Annexe 3 : Synthèse des enquêtes menées auprès des professionnels pour préciser les risques de dégradation

> cf. Annexe 5 : Liste des réunions et Tome 2 : comptes-rendus des réunions des projets HARPEGE 1 et 2

Habitats élémentaires / Habitats particuliers	Bolinche	Chalut pélagique	Chalut de fond à poissons et céphalopodes Gréement lourd	Chalut de fond à poissons et céphalopodes Gréement léger	Chalut de fond à lançon	Drague à lançon	Drague à coquille St-Jacques	Casiers et nasses à poissons	Palangres de fond	Filets calés	Mouillages Filets calés Casiers/nasses Palangres	Ligne	Plongée	Peigne	Scoubidou
1110-1-Herbiers <i>Zostera marina</i>						(enquêtes)								∅	∅
1110-1- Sables fins propres et légèrement envasés, herbiers à <i>Zostera marina</i> -peu-ensasé						(enquêtes)								∅	∅
1110-3-Sables grossiers et graviers, bancs de maërl			(enquêtes)	(enquêtes)			(enquêtes)							/	/
ESTRAN 1140-3 - Estrans de sable fin														/	/
1140-5 - Estrans de sables grossiers et graviers														/	/
1170-2 La roche médiolittorale en mode abrité					(enquêtes)	∅								/	/
1170-2-Macro-algues intertidales					(enquêtes)	∅								/	/
1170-3 La roche médiolittorale en mode exposé					(enquêtes)	∅								/	/
1170-5-La roche infralittorale en mode exposé					(enquêtes)	∅									
1170-5-Laminaires mixtes clairsemées															
1170-5-Macro-algues subtidales														(enquêtes)	
1170-R09-Roches et blocs circalittoraux			Peu probable	Peu probable	(enquêtes)	∅	∅							(enquêtes)	(enquêtes)

Niveaux de risques de dégradation :

	Fort
	Modéré
	Faible
	Nul

	Absence d'interaction spatiale lors du croisement des données pêche/habitats
∅	"Pas d'interaction" engin/habitat (issu de l'application des matrices Pressions/sensibilités)

	Interaction écartée (habitat d'estran)
/	Cas particuliers : - l'habitat correspond à la ressource pêchée (laminaires et 1170-5/6)
(enquêtes)	Interaction écartée après étude des données fines d'enquêtes et des retours de pêcheurs

Risque Fort ou Modéré « Peu probable » = risque fort ou modéré mais avec peu de risque d'occurrence

Tableau 3 : Tableau de synthèse des risques de dégradation identifiés à l'issue des croisements des cartographies d'habitats (CARTHAM) et des cartographies de l'activité de pêche issues des données VMS, VALPENA et des données d'enquêtes (spatialisations fines d'enquêtes et retours des pêcheurs).

3.3. Cas particulier de la récolte d'algues de rive

La récolte des algues de rive est une activité de pêche professionnelle s'exerçant au sein du site Natura 2000 (cf. CRPMEM Bretagne, 2018 – *Mise à jour du diagnostic socio-économique des activités pêches professionnelles, sites Natura 2000 Penmarc'h-Glénan-Trévignon*). Toutefois, la méthode actuelle ne permet pas d'analyser les risques associés à cette pratique (absence de données sur la sensibilité des habitats à la pression de récolte, et sur l'amplitude de cette pression). Cette interaction n'a donc pas pu être traitée spécifiquement dans le cadre de cette analyse.

Pour autant, depuis 2016, suite aux travaux concernant l'instauration d'un statut professionnel et la mise en place d'un régime de licence sous sa compétence, le CRPMEM de Bretagne a développé en parallèle plusieurs programmes d'évaluation et de suivi, dans l'objectif de mieux connaître la ressource exploitable, et d'assurer une gestion durable de cette pratique :

- **Biomasse Algues** (période 2016-2018, financement Région Bretagne) : « évaluation et gestion de la biomasse exploitable en algues de rive ». Ce projet a permis d'acquérir des connaissances sur les stocks d'algues exploitables (*Palmaria palmata*, *Chondrus crispus*, *Ascophyllum nodosum*) sur des sites présentant une biomasse et une exploitation importantes, et de proposer des améliorations dans les méthodes d'évaluation de biomasse. Des mesures de gestion, en particulier l'extension et la consolidation des systèmes de jachères pour l'espèce *A. nodosum* ont été poursuivis dans les côtes d'Armor et le Finistère. En complément, pour cette espèce, un document synthétisant les caractéristiques biologiques et écologiques de l'algue, la réglementation et les bonnes pratiques de récolte (interdiction d'arracher, hauteur de coupe à partir de 30 cm au-dessus du crampon, laisser quelques plants intacts pour favoriser la reproduction), a été élaboré et diffusé aux professionnels. L'implication des professionnels lors des expérimentations terrain a également permis de sensibiliser fortement les récoltants aux bonnes pratiques de récolte.
- **AGRID** (période 2019-2021, financement FEAMP mesure 28) : « amélioration des connaissances sur les algues de rive et leur récolte pour une gestion durable ». Dans la continuité du précédent programme, en vue d'une exploitation durable de la ressource, ce projet vise à approfondir les connaissances sur la biologie et la répartition des espèces cibles, ainsi qu'à vérifier la pertinence des mesures de gestion et de proposer au besoin des adaptations à la réglementation en vigueur. Il s'agit en particulier de poursuivre l'inventaire des stocks d'*A. nodosum*, et de comparer les vitesses de croissance de *P. palmata* ; d'étudier les capacités de résilience des algues (mesures de l'impact de différentes intensités et méthodes de récolte de *C. crispus* et *P. palmata*, des effets d'une récolte hivernale/estivale et d'une modification de la hauteur minimale de coupe de *P. palmata* et *A. nodosum*) ; d'améliorer le suivi de l'activité par la mise en place d'un outil de télédéclaration des récoltes ; de sensibiliser les entreprises de récolte à la nécessité d'appliquer les mesures de gestion retenues, notamment en les impliquant dans la mise en œuvre des protocoles déployés tout au long du programme.

Ces deux programmes ont également permis la mise en place d'un consortium scientifique sur la ressource en algues de rive en Bretagne, composé de la Station Biologique de Roscoff, d'Agrocampus Ouest, du PNMI et de l'IUEM.

Ainsi, bien que cette pratique de récolte d'algues de rive n'ait pas été spécifiquement étudiée, faute de méthode disponible, dans le cadre de l'analyse de risque de dégradation des habitats par la pêche professionnelle, elle est toutefois suivie et encadrée par une réglementation adaptée, dans l'objectif de s'assurer d'une gestion durable de la ressource et de l'activité.

Les résultats complémentaires attendus à l'issue du projet AGRID, permettront au CRPMEM de proposer, si besoin, les adaptations réglementaires nécessaires aux conditions de pratiques de récolte. Les autorités de gestion et co-animateurs du site seront informés des avancées et des conclusions de ces travaux.

3.4. Analyse des besoins de mesures

La loi pour la reconquête de la biodiversité, de la nature et des paysages prévoit que les activités de pêche professionnelle fassent « l'objet d'analyses des risques d'atteinte aux objectifs de conservation des sites Natura 2000 ». En l'absence de méthode mise à jour au moment de la réalisation des études sur le site Roches de Penmarc'h, il a été décidé dans le cadre du projet HARPEGE 2 de ne pas conclure aux niveaux de risques d'atteinte aux objectifs de conservation (réunion CRPMEM/OFB du 11 avril 2019). Les cas qui feront l'objet de discussions pour élaborer des propositions de mesures sont donc identifiés à partir du risque de dégradation des habitats et des paramètres contextuels disponibles.

Les interactions faisant l'objet ou non de discussions de propositions de mesures ont été discutés en réunion le 26/06/2019 et validés en Comité de suivi du projet HARPEGE 2 le 8 octobre 2019.

> cf. tableau 4 : interactions pour lesquelles des mesures sont discutées

3.4.1. Cas des risques de dégradation qui ne font pas l'objet de propositions de mesures

- **Cas des risques nuls de dégradation d'un habitat d'intérêt communautaire**
 - Interactions liées au chalut pélagique et à la ligne

- **Cas des risques faibles de dégradation d'un habitat d'intérêt communautaire**
 - Interactions liées à la bolinche et à la plongée sous-marine
 - Interactions liées aux nasses, casiers, palangres de fond et filets, à l'exception, pour les filets et les ancrages de ces engins, du risque modéré pour l'habitat particulier « 1110-1 - herbiers de zostères ».

Les comités des pêches ont exprimé à plusieurs reprises (projet HARPEGE) leur souhait de se concentrer sur les priorités de conservation des sites Natura 2000 au regard des enjeux socio-économiques et des risques liés aux activités de pêche au sein des sites. L'OFB, en accord avec les services de l'Etat et le CRPMEM propose de prioriser la réduction des risques sur les habitats les plus sensibles et qui concentrent les plus forts enjeux de préservation. Au regard des enjeux identifiés au sein des quatre sites Natura 2000 du projet pour les habitats sableux, il a donc été proposé de prioriser la réduction des risques à travers des mesures sur les faciès particuliers des habitats élémentaires, qui sont les plus riches en termes de biodiversité. Ainsi, il est notamment convenu, que la réduction des risques sur les habitats de sables fins (1110-1), soit menée en priorité sur les faciès d'herbiers ; pour les sables grossiers et graviers (1110-3), les sables hétérogènes envasés (1160-2), la réduction des risques de dégradation sera priorisée sur les faciès de maërl / présence de maërl. A l'échelle du Finistère sud, ce principe a été retenu de manière globale à l'échelle des 3 sites « Penmarc'h / Les Glénan / Trévignon ».

- **Cas des risques modérés de dégradation d'un habitat d'intérêt communautaire à enjeu de conservation moyen identifié par la hiérarchisation des enjeux**
 - Interaction du chalut à lançon avec l'habitat « 1110-3 - Sables grossiers et graviers, bancs de maërl » (hors bancs de maërl) (enjeu moyen de l'habitat et priorité donnée au maërl à l'échelle des sites Penmarc'h / Les Glénan / Trévignon)
- **Cas de risques forts de dégradation d'un habitat d'intérêt communautaire à enjeu de conservation moyen identifié par la hiérarchisation des enjeux**
 - Interaction de la drague à lançons avec l'habitat « 1110-3 - Sables grossiers et graviers, bancs de maërl » (hors bancs de maërl) (enjeu moyen de l'habitat et priorité donnée au maërl à l'échelle des sites Penmarc'h / Les Glénan / Trévignon)

3.4.2. Cas des risques de dégradation qui font l'objet de discussions de propositions de mesures

- **Cas des risques modérés liés à l'utilisation d'un engin de pêche sur un habitat à enjeu de conservation fort, moyen à fort et moyen identifié par la hiérarchisation des enjeux :**
 - Interactions du filet et des mouillages des engins dormants (filets, casiers, nasses, palangres) avec :
 - l'habitat particulier « 1110-1 - Herbiers de *Zostera marina* »
 - Interaction du scoubidou à *Laminaria digitata* avec :
 - l'habitat « 1170-5 - La roche infralittorale en mode exposée »,
 - les habitats particuliers « 1170-5 - Laminaires mixtes clairsemées » et « 1170-5 - macro-algues subtidales »
- **Cas des risques forts liés à l'utilisation d'un engin de pêche sur un habitat à enjeu de conservation fort ou moyen à fort identifié par la hiérarchisation des enjeux :**
 - Interaction du peigne à *Laminaria hyperborea* avec :
 - l'habitat « 1170-5 - La roche infralittorale en mode exposée »,
 - l'habitat particulier « 1170-5 - Laminaires mixtes clairsemées »
- **Cas des interactions accidentelles : risques qualifiés de « Fort-peu probable » ou « Modéré-peu probable » :**
 - Interactions des chaluts de fond à poissons et céphalopodes avec l'habitat « 1170-R09 - Roches et blocs circalittoraux » : pour les gréements lourds, « Risque Fort peu probable » ; pour les gréements légers, « Modéré – peu probable ».

L'ensemble des interactions entre les engins de pêche et les habitats est restitué sous forme de fiches bilan en partie 5 qui détaillent les paramètres contextuels ayant permis de proposer ou non des mesures en conclusion de chacun des niveaux de risques identifiés.

> cf. partie 5 : Fiches bilan des interactions

Niveau d'enjeu	Habitats élémentaires / Habitats particuliers	Chalut de fond à poissons et céphalopodes Gréement lourd	Chalut de fond à poissons et céphalopodes Gréement léger	Chalut à lançon	Drague à lançon	Filets calés	Mouillages Filets, Casier, Nasse, Palangre	Peigne	Scoubidou
Fort	1110-1-Herbiers <i>Zostera marina</i>					Sensibilisation	Sensibilisation		
Moyen	1110-3- Sables grossiers et graviers, bancs de maërl			∅ (priorité maërl échelle 3 sites)	∅ (priorité maërl échelle 3 sites)				
Fort	1170-5-La roche infralittorale en mode exposé							Amélioration des connaissances (champs de blocs) + mesure spatiale éventuelle	Réglementation existante + suivi
Moyen à Fort	1170-5-Laminaires mixtes clairsemées							Réflexion sensibilisation sur temps de traîne	
Moyen	1170-5-Macro-algues subtidales								
Moyen	1170-R09-Roches et blocs circalittoraux	Sensibilisation	Sensibilisation						

∅ = « absence de mesure »

Tableau 4 : Bilan des besoins de mesures identifiés et des conclusions retenues pour les risques forts et modérés (conclusion des Comités de suivi HARPEGE 2 du 8/10/2019 et du 4/12/2020)

4. Discussion et propositions de mesures

4.1. Modalités de concertation sur les mesures

Les réflexions concernant les pêcheries goémonières ont été menées de manière commune avec le site Natura 2000 « Baie de Morlaix », également étudié dans le cadre d'HARPEGE 2. Un échange spécifique a été organisé le 20/04/2020 avec le Parc naturel marin d'Iroise (PNMI) afin de bénéficier d'un retour d'expérience sur les actions menées depuis plusieurs années vis-à-vis de ces activités.

La synthèse de ces échanges a été présentée et discutée lors du Comité de suivi du projet qui s'est tenu le 04/12/2020. Le Comité de suivi a retenu les propositions de mesures présentées.

Le détail est retranscrit dans le paragraphe 4.2.

> cf. Annexe 5 : Liste des réunions et Tome 2 : comptes-rendus des réunions des projets HARPEGE 1 et 2

4.2. Propositions de mesures

4.2.1. Peigne à *Laminaria hyperborea* / Roches à laminaires

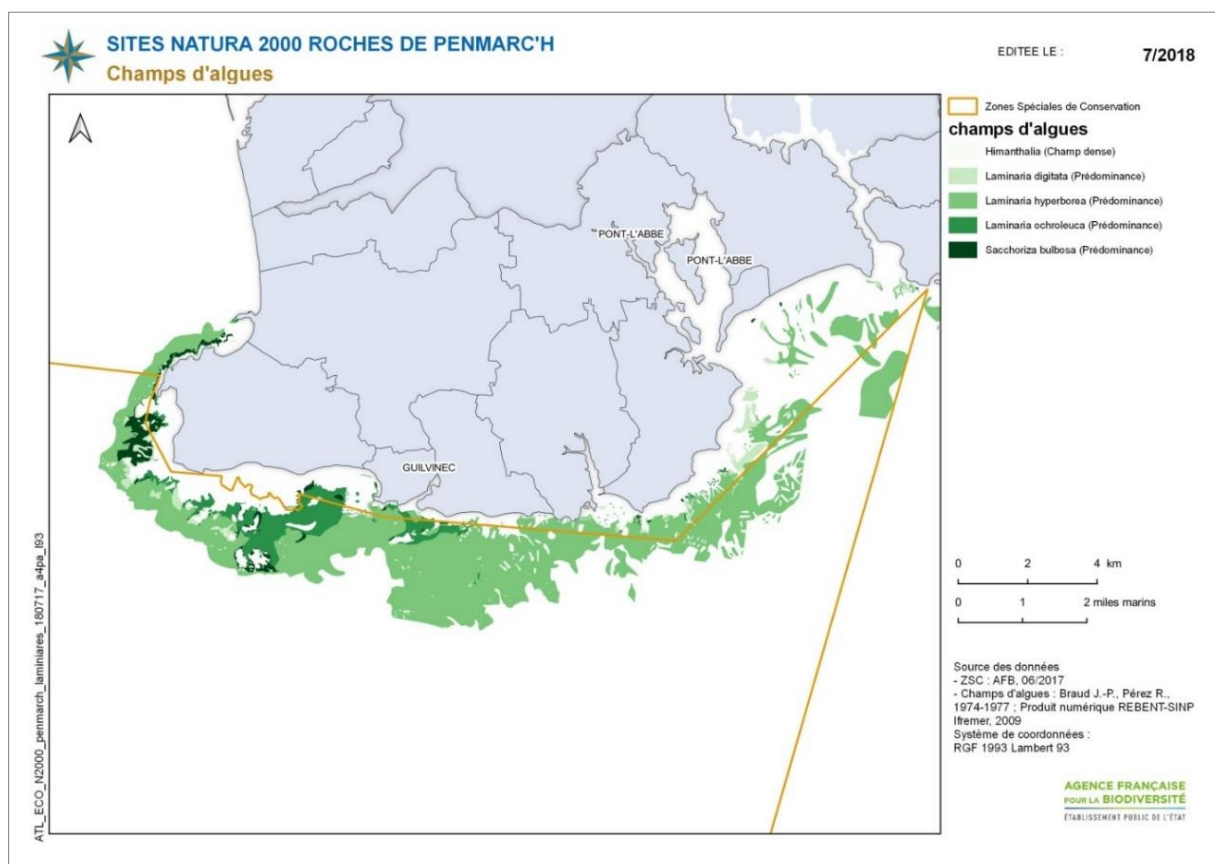

Figure 3 : carte de répartition des habitats de roches à laminaires sur le site Roches de Penmarc'h (source : Ifremer, 2009)

Les échanges et propositions de mesures relatives au peigne à *L. hyperborea* (générant un risque fort de dégradation sur les habitats rocheux à laminaires) ont été menées conjointement avec le site Natura 2000 Baie de Morlaix, concerné par les mêmes risques, et au regard des retours d'expérience du Parc Naturel Marin d'Iroise (réunion technique du 20/04/2020) et des résultats du projet SEPALG évoqués ci-après.

Il en ressort que :

- Un dispositif réglementaire existant est en place pour encadrer cette exploitation : contingent de licences, une seule sortie par jour autorisée, système de jachères ; périodes ; avis Ifremer portant sur la ressource ; capacités de référence ; équipement VMS obligatoire ; normalisation du peigne. La conservation de l'habitat pourrait être assurée à travers la gestion de la ressource et leur suivi.
- Actuellement, les normes de l'engin sont définies sur des critères techniques (largeur 2,85m, écartement entre-doigts...) et contrôlables. Ces spécifications ne répondent que partiellement à une absence d'impact fort, notamment pour les blocs sensibles au retournement.
- Le niveau de risques de dégradation identifié (fort pour le peigne) pourrait nécessiter des mesures complémentaires au titre de Natura 2000.
- Les discussions de mesures doivent se concentrer sur les champs de blocs et les zones à laminaires de fonctionnalité importante, dans la logique de ce qui a été fait dans le PNMI. Au-delà de la gestion de la ressource, le maintien des fonctionnalités des habitats exploités doit être envisagé au sein des sites N2000.
- Il convient de compléter la connaissance, afin d'identifier les secteurs « fragiles » (champs de bloc) et/ou à forte biodiversité associée, et de s'assurer que les fonctions des habitats sont bien maintenues à l'aide de suivis ;
- Le projet SEPALG (Suivi des effets des pêcheries d'algues sur le site Natura 2000 des Roches de Penmarc'h – porté par le CRPMEM Bretagne en partenariat avec Ifremer, le MNHN station de Concarneau et le CDPMEM 29, de 2017 à 2019) a mis en évidence une récolte de *L. hyperborea* au peigne qui n'affecte pas les autres espèces de la sous strate ; un prélèvement faible à nul des blocs de roches ; aucun retournement de blocs. Ces conclusions sont cependant à considérer dans les conditions de l'étude (*caractéristiques du peigne utilisé : largeur 1,90m, hauteur 14cm ; navire de longueur 11m50/puissance 74kW ; secteur d'étude avec des blocs de taille relativement grande*).
- Des actions de sensibilisation complémentaires pourraient être intéressantes à développer (caissons de flottabilité, temps de traîne du peigne...), leur pertinence reste à étudier.

Proposition de mesure validée par la Préfecture maritime en Comité de suivi HARPEGE 2 :

- **Recensement des connaissances et lacunes** sur la localisation des champs de blocs (secteurs les plus fragiles).
- **Acquisitions de connaissances complémentaires** : localisation des champs de blocs sensibles au retournement par le peigne ;

- Suivi de la biodiversité associée aux habitats de laminaires, et de leurs fonctionnalités (OFB, en lien avec les professionnels et modalités selon connaissances existantes (SEPALG et autres)).
- **Sensibilisation** : réflexions à mener sur l'aspect temps de traîne du peigne en tant que « bonne pratique ».
- **Mesure réglementaire** : en l'état des connaissances sur les champs de blocs, absence de mesure spatiale. Si des secteurs de champs de blocs sensibles aux retournements dus au peigne sont identifiés, la discussion sera relancée (mesures spatiale ou technique).

Modalités possibles de mise en œuvre :

- Modalités des acquisitions de connaissances et suivis à définir (OFB)
- Actions de sensibilisation menées dans le cadre du programme de sensibilisation des pêcheurs bretons à la biodiversité marine « RESPECT » (pROgramme d'Eco-Sensibilisation associant les PEChieurs professionnels breTons). Ce programme est porté par le CRPMEM Bretagne et les 4 CDPMEMs bretons sur la période fin 2018-fin 2021 (Projet FEAMP, mesure 40) : www.respect-peches-durables.org (cf.4.2.2). Concernant les pêcheries goémonières, les actions sont les suivantes :
 - Actions d'information et de sensibilisation auprès des goémoniers sur les **intérêts écologiques associés aux forêts de laminaires et champs de blocs**.
 - **Incitation à limiter le temps de traîne au strict nécessaire**
 - **Transmission de données géographiques** sous un format compatible avec les ordinateurs de bord : zones liées à la récolte de *L. hyperborea* (jachère triennale).

4.2.2. Scoubidou à *Laminaria digitata* / Roches à laminaires

De la même manière que pour le peigne à *Laminaria hyperborea*, les échanges et propositions de mesures relatives au scoubidou à *L. digitata* (générant un risque modéré sur les habitats rocheux à laminaires) ont été menées conjointement avec le site Natura 2000 Baie de Morlaix et au regard des études menées dans le PNMI et du projet SEPALG.

Il en ressort que :

- Le niveau de risque de dégradation du scoubidou est modéré.
- Un dispositif réglementaire existant est en place pour encadrer cette exploitation : contingent de licences par zone de récolte ; une seule sortie par jour autorisée ; périodes ; avis Ifremer ; capacités de référence ; équipement VMS obligatoire. La gestion de l'habitat est assurée à travers la gestion de la ressource.
- Le projet SEPALG a mis en évidence l'absence d'impact significatif du scoubidou sur la biocénose des roches subtidales (abondance des espèces) et sur les laminaires elles-mêmes (densité et longueur cumulée). Ces conclusions sont à considérer dans les conditions de l'étude (*saison tardive diminuant l'efficacité du scoubidou ; travail en dérive du navire ; puissance du navire 74kW*).

Proposition de mesure validée par la Préfecture maritime en Comité de suivi HARPEGE 2 :

- En l'état des connaissances, absence de mesure réglementaire complémentaire à l'encadrement actuel de l'activité.
- Mise en œuvre de suivi de l'habitat pour veiller au maintien de la biodiversité associée et de ses fonctionnalités (modalités à définir).

Modalités possibles de mise en œuvre :

- Modalités des suivis à définir (OFB)
- Des actions de sensibilisation sont menées dans le cadre du programme de sensibilisation des pêcheurs bretons à la biodiversité marine « RESPECT » (programme d'Eco-Sensibilisation associant les Pêcheurs professionnels breTons). Ce programme est porté par le CRPMEM Bretagne et les 4 CDPMEMs bretons sur la période fin 2018-fin 2021 (Projet FEAMP, mesure 40) : www.respect-peches-durables.org. Concernant les pêcheries goémonières, les actions sont les suivantes :
 - **Actions d'information et de sensibilisation auprès des goémoniers sur les intérêts écologiques associés aux forêts de laminaires et champs de blocs.**

4.2.3. Mesure générale de sensibilisation

Pour plusieurs interactions engins/habitats étudiées dans l'analyse de risques, il n'a pas été jugé nécessaire de proposer de mesures réglementaires ou spécifiques. Cette conclusion s'explique par la faible probabilité d'occurrence de la pression sur l'habitat, par une pression limitée des engins de pêche ou l'absence d'interaction avérée, ou bien encore par le déficit de connaissances sur la localisation d'un habitat.

Afin de garantir que les activités de pêche soient compatibles avec les enjeux de conservation des habitats concernés, il apparaît toutefois utile de mener des actions d'information et de sensibilisation auprès des professionnels sur la localisation et les intérêts écologiques associés à ces habitats, et la nécessité de continuer à y limiter ou éviter les activités.

Cette mesure concerne en particulier :

- **Les interactions accidentelles, qualifiées de risque « Fort (peu probable) » pour les chaluts de fond à poissons et céphalopodes (gréement lourd) et « Modéré (peu probable) » pour les chaluts de fond à poissons et céphalopodes (gréement léger) sur l'habitat rocheux « 1170-R09 – Roches et blocs circalittoraux ».** Cet habitat, synonyme d'avaries et qui n'abrite pas les espèces ciblées par les chalutiers (les langoustines vivent dans la vase), n'est pas visé par les professionnels travaillant au chalut. L'interaction, si elle avait lieu, ne serait qu'accidentelle. De plus, il existe un déficit de connaissances sur la localisation des zones à plus fort enjeux de coraux et faune dressée. Par conséquent, et en l'état actuel des connaissances, la Préfecture maritime en Comité de suivi HARPEGE 2 a validé le fait de ne pas proposer de mesure autre que la sensibilisation.

- Le cas des **risques modérés des filets et des mouillages des engins dormants** (casiers, filets, nasses, palangres) en interaction avec l'habitat particulier d'herbier « 1110-1 - sables fins propres et légèrement envasés, herbiers de *Zostera marina* ». Du fait du niveau de risque, et de la pression limitée générée par ces engins, des actions de sensibilisation ont été jugées suffisantes.

Proposition de mesure validée par la Préfecture maritime en Comité de suivi HARPEGE 2 :

- Actions d'information et de sensibilisation auprès des pêcheurs sur la localisation et les intérêts écologiques associés à ces habitats, et la nécessité de continuer à y limiter ou éviter les activités.

Chalutiers :

- Actions d'information et de sensibilisation auprès des pêcheurs sur les intérêts écologiques associés aux roches et blocs circalittoraux à faune fixée et dressée.
- Transmission de la limite des 3 milles nautiques (interdiction de chaluter).
- Incitation à éviter de pêcher à proximité immédiate des récifs, pour limiter le risque d'avaries, de croches et d'arrachage de faune fixée.

Arts dormants :

- Actions d'information et de sensibilisation auprès des pêcheurs sur les intérêts écologiques associés aux herbiers de zostère.
- Transmission de la cartographie des herbiers de zostère du site, compatible avec les ordinateurs de bord.
- Incitation à éviter les herbiers pour la pose des engins, ou à adapter les pratiques notamment en adaptant les lestages pour qu'ils ne s'accrochent pas dans les herbiers.

Modalités possibles de mise en œuvre :

- Ces actions s'inscrivent dans le cadre du projet RESPECT : www.respect-peches-durables.org, pRogramme d'Eco-Sensibilisation associant les PEChEURS professionnels breTons, mis en œuvre par le CRPMEM Bretagne et les 4 CDPMEMs bretons sur la période fin 2018-fin 2021 (Projet FEAMP, mesure 40). Ce projet, qui s'adresse à l'ensemble des pêcheurs embarqués, pêcheurs à pied et récoltants d'algues de rive bretons, a consisté à produire différents contenus et outils pédagogiques sur l'intérêt écologique associé aux principaux habitats bretons, et à mettre en avant des pratiques de pêche durables.

5. Fiches bilan de l'ensemble des interactions engins/habitats et conclusions sur les mesures proposées

L'ensemble des interactions engins/habitats est présenté sous la forme de fiches de synthèse pour chaque engin/métier de pêche étudié, qui recensent les éléments utiles à cette discussion. A savoir :

- La carte des risques de dégradation des habitats associés à l'engin/métier de pêche ;
- Un tableau de synthèse présentant :
 - les paramètres d'évaluation du risque : sensibilité, niveau de pression, risque ;
 - les paramètres contextuels relatifs aux habitats d'intérêt communautaire et aux activités de pêche (cf. Diagnostic socio-économique 2016 et synthèse des enquêtes, CRPMEM, 2018) ;
 - la conclusion sur le besoin ou non de mesure, et, **le cas échéant, la proposition de mesure en réponse au risque** (cf. partie 4).

Précisions concernant certains paramètres contextuels présentés ci-après :

- **Taux de dépendance temporelle moyen au site** : renvoie au diagnostic socio-économique pêche dans lequel cet indicateur est défini pour chaque métier. Pour rappel, l'indicateur de dépendance temporelle exprime le nombre de mois d'activité déclaré par un navire pour un métier (ex : le chalut de fond) sur les sites Penmarc'h-Glénan-Trévignon (entre 1 et 12 mois), rapporté au nombre de mois d'activité total déclaré par ce navire pour ce métier (entre 1 et 12 mois). Ainsi, le taux de dépendance temporelle moyen est la moyenne de dépendance de tous les navires.
- **Part de l'habitat en interaction avec le métier considéré au sein du site** : il s'agit de la superficie de l'habitat sur laquelle le métier est pratiqué, rapportée à la superficie totale de l'habitat sur le site.

> cf. Annexe 5 : Liste des réunions et Tome 2 : comptes-rendus des réunions des projets HARPEGE 1 et 2

5.1. Bolinche

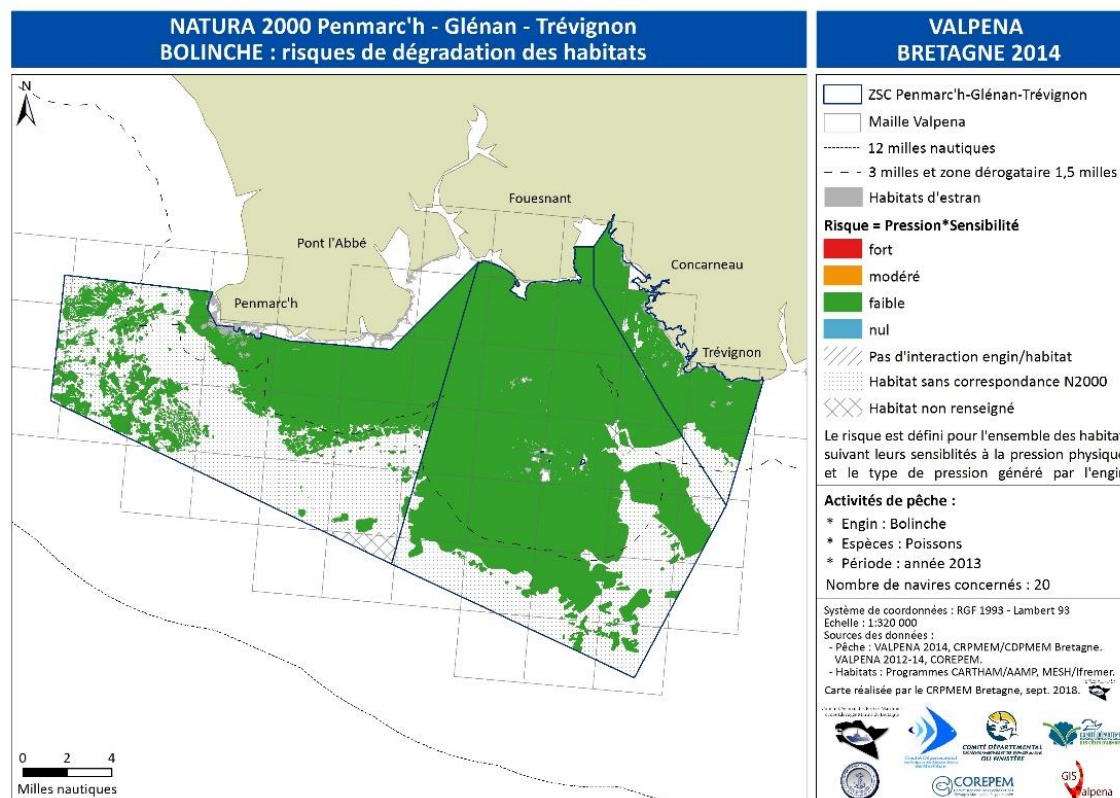

Sensibilité	Pressions	Risque	Paramètres contextuels (synthèse)	Conclusion sur les mesures
Habitats élémentaires - Habitat particulier : 1110-1 Sables fins propres et légèrement envasés ; 1110-1 Herbiers <i>Zostera marina</i> ; 1110-3 Sables grossiers et graviers Habitats élémentaires - Habitat particulier : 1170-5 Roches infralittorales en mode exposé ; 1170-5 Laminaires mixtes clairsemées ; 1170-5 Macro-algues subtidales Habitat : 1170-R09 Roches et blocs circalittoraux				
Faible ou modérée à l'abrasion superficielle	Faible Abrasion superficielle	Faible	<ul style="list-style-type: none"> Niveaux d'enjeu de conservation des habitats : Secondaire à Fort Objectif opérationnel 4 : Promouvoir une exploitation durable des ressources halieutiques et marines, compatible avec la préservation des habitats et espèces Natura 2000 Nombre de navires (Valpena) : 20 à l'échelle des 3 sites Natura 2000 Taux de dépendance temporelle moyen au site : 75 % 	Absence de mesure

5.2. Chalut pélagique

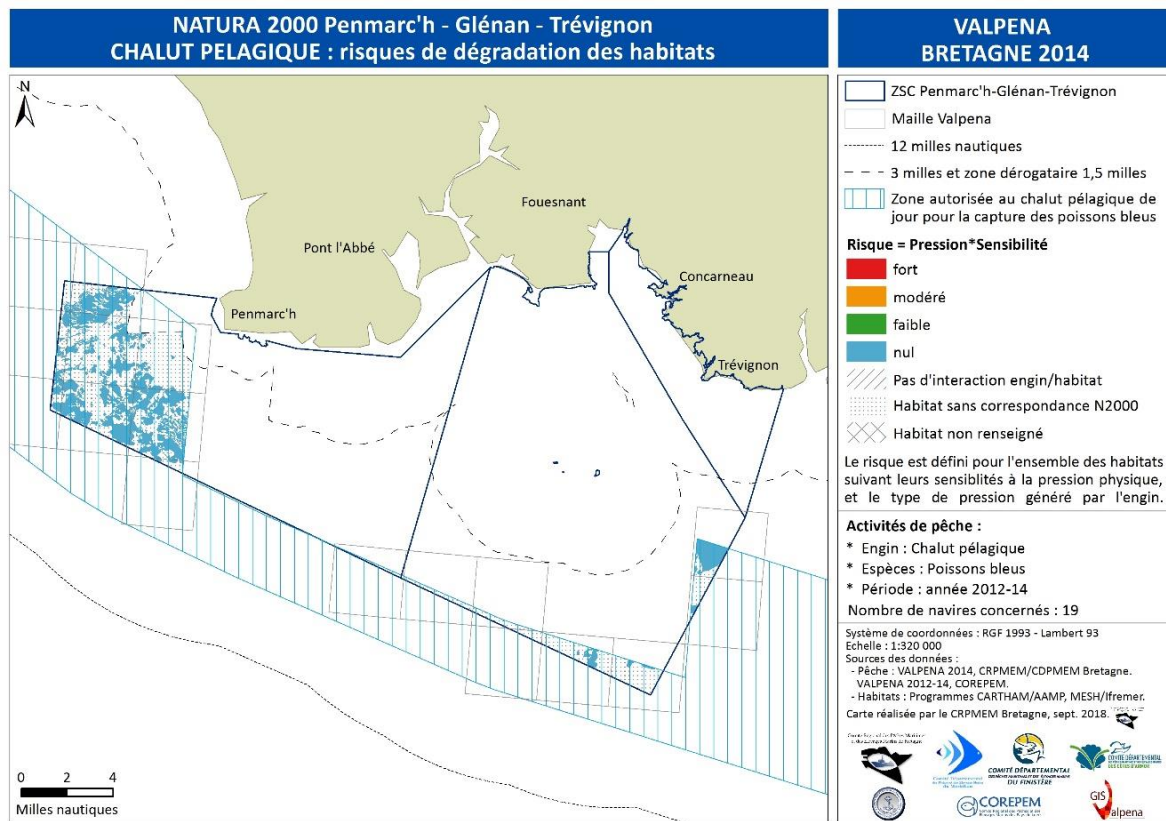

Sensibilité	Pressions	Risque	Paramètres contextuels (synthèse)	Conclusion sur les mesures
Habitat élémentaire : 1110-3 Sables grossiers et graviers (hors banc de maërl)				
Habitat : 1170-R09 Roches et blocs circalittoraux				
	Nulle	Nul	<ul style="list-style-type: none"> • Niveau d'enjeu de conservation de l'habitat : Moyen • Objectif opérationnel 4 : Promouvoir une exploitation durable des ressources halieutiques et marines, compatible avec la préservation des habitats et espèces Natura 2000 • Nombre de navires (Valpema) : 19 à l'échelle des 3 sites Natura 2000 • Taux de dépendance temporelle moyen au site : 100%. 	Absence de mesure

5.3. Chalut de fond – gréement lourd

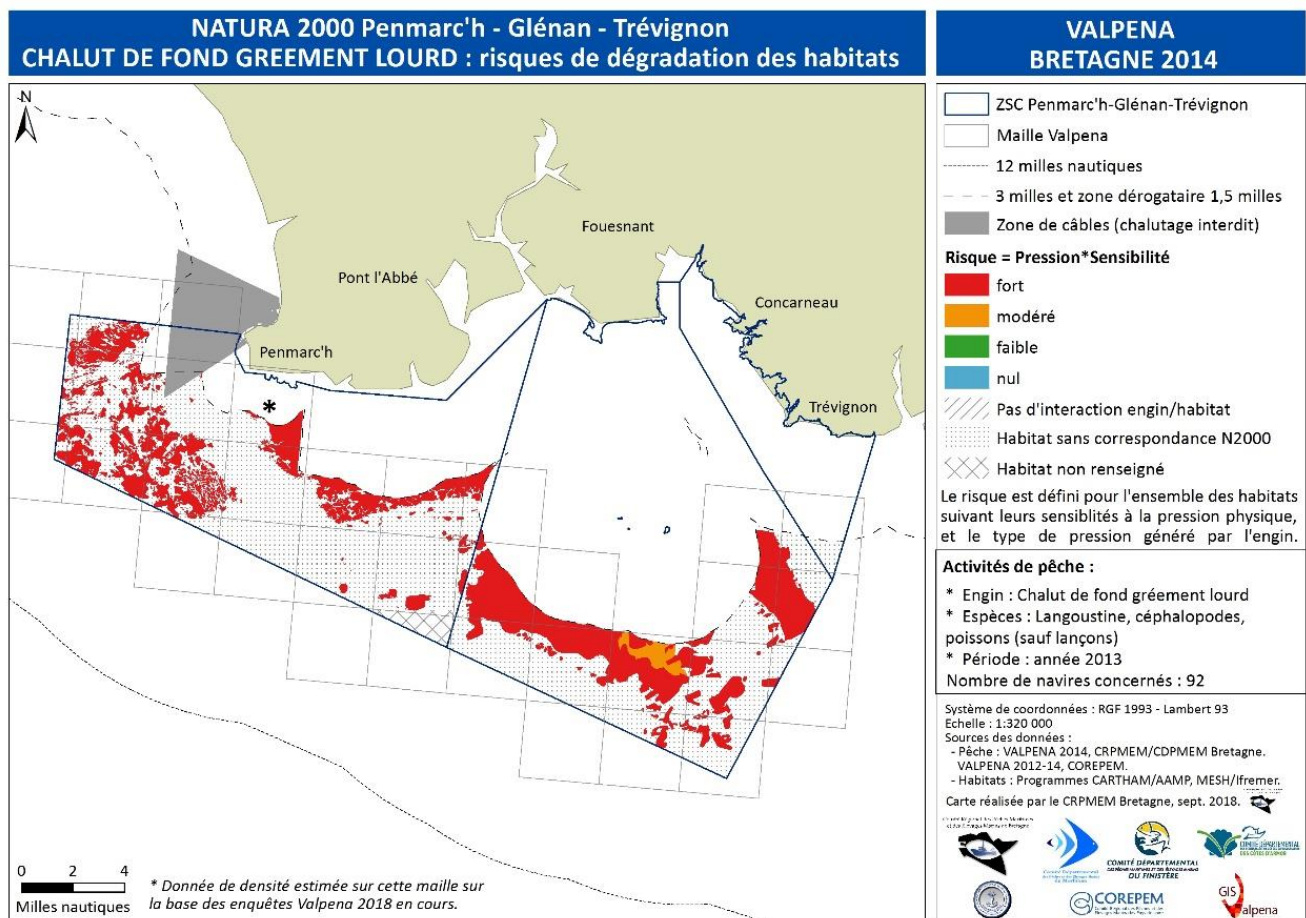

Sensibilité	Pressions	Risque	Paramètres contextuels (synthèse)	Conclusion sur les mesures
Habitat : 1170-R09 Roches et blocs circalittoraux				
Modérée à l'abrasion superficielle	Forte pour l'abrasion superficielle	Fort (peu probable)	<ul style="list-style-type: none"> • Niveau d'enjeu de conservation de l'habitat : Moyen • Objectif opérationnel 4 : Promouvoir une exploitation durable des ressources halieutiques et marines, compatible avec la préservation des habitats et espèces Natura 2000 • Nombre de navires (Valpena) : 92 navires à l'échelle des 3 sites Natura 2000, gréements lourds et légers confondus. • Taux de dépendance temporelle moyen au site pour les pêcheurs (estimé) : 85%. Zones de pêches globalement très étendues, mais la plupart des navires pêche la majorité des mois travaillés sur les 3 sites. • Part de l'habitat en interaction avec ce métier au sein du site : 66%. Métier interdit dans les 3 milles, ou 1.5 milles dans la zone du Foulen. • Selon les données d'enquêtes : Le chalutage est pratiqué en dehors des 3 milles (ou 1.5 milles pour le Foulen), sur la grande vasière où vit la langoustine. Les récifs, synonymes d'avaries et qui n'abritent pas les espèces ciblées par les chalutiers, ne sont pas visés par les professionnels travaillant au chalut. L'interaction, si elle avait lieu, ne serait qu'accidentelle. • Autres paramètres à considérer : il existe un déficit de connaissances sur la localisation des zones à plus fort enjeux de coraux et faune dressée. 	<p>Pas de proposition de mesure envisagée autre que de la sensibilisation et en l'état actuel des connaissances (zones à plus fort enjeux de coraux et faune dressée)</p> <p style="background-color: #e6f2ff; padding: 2px;">> cf. 4.2.3. <i>Mesure générale de sensibilisation</i></p> <ul style="list-style-type: none"> • Actions d'information et de sensibilisation auprès des pêcheurs sur les intérêts écologiques associés aux roches et blocs circalittoraux à faune fixée et dressée. • Transmission de la limite des 3 milles nautiques (interdiction de chaluter). • Incitation à éviter de pêcher à proximité immédiate des récifs, pour limiter le risque d'avaries, de croches et d'arrachage de faune fixée. <p>Modalités de mise en œuvre : projet RESPECT (pRogramme d'Eco-Sensibilisation associant les PEChers professionnels breTons : www.respect-peches-durables.org)</p>

5.4. Chalut de fond – gréement léger

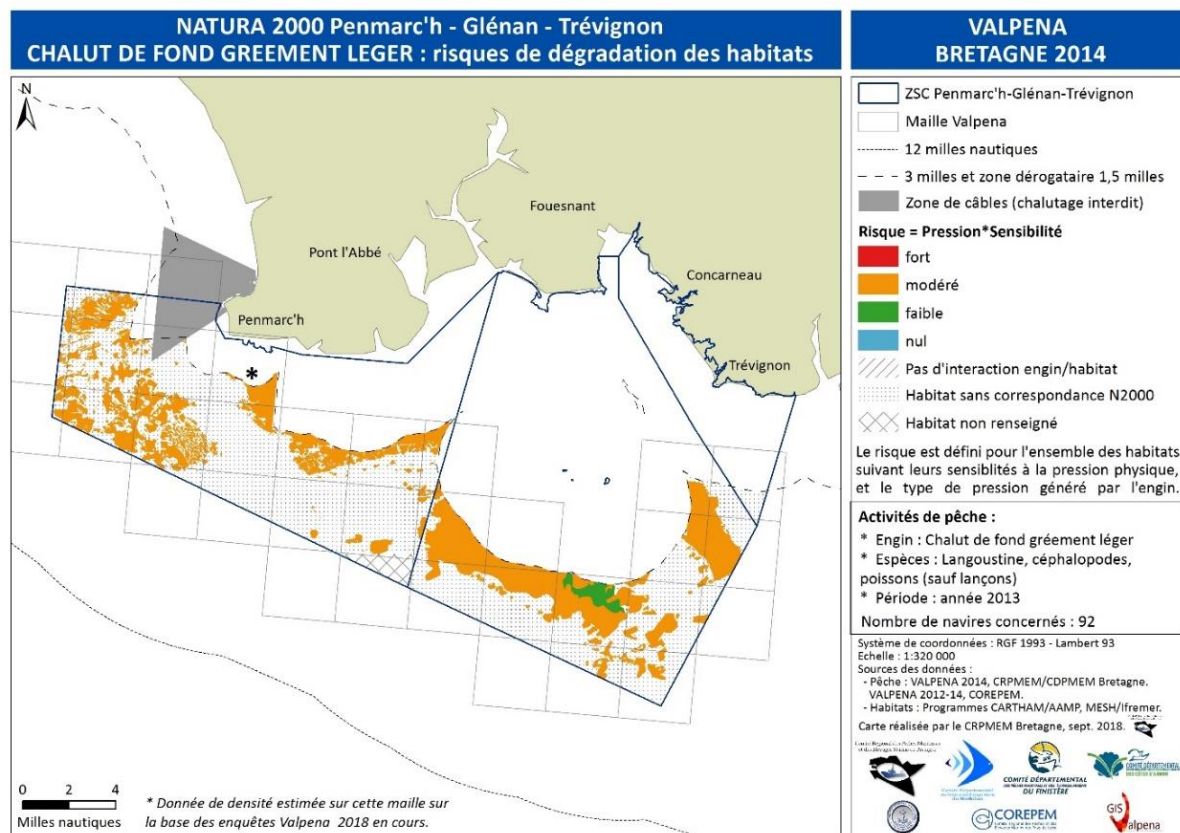

Sensibilité	Pressions	Risque	Paramètres contextuels (synthèse)	Conclusion sur les mesures
Habitat : 1170-R09 Roches et blocs circalittoraux				
Modérée à l'abrasion superficielle	Modérée pour l'abrasion superficielle	Modéré (peu probable)	Idem gréement lourd.	> cf. 4.2.3. <i>Mesure générale de sensibilisation</i> Idem

5.5. Chalut à lançon

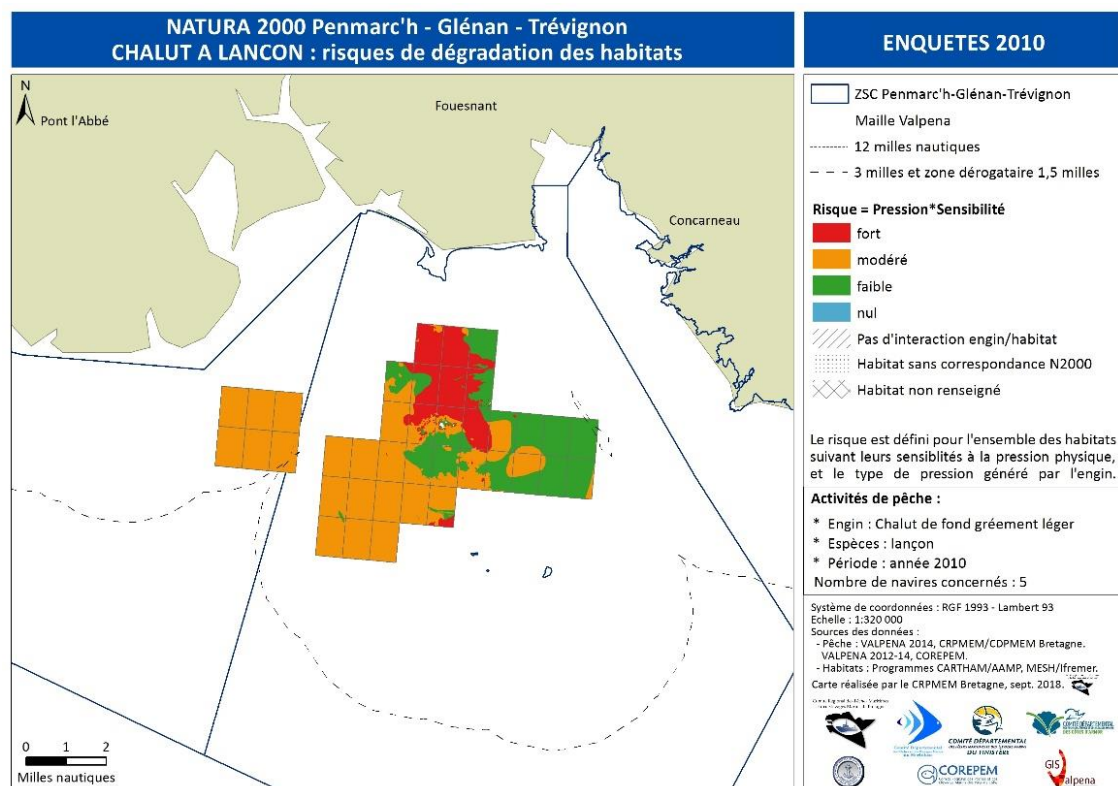

Sensibilité	Pressions	Risque	Paramètres contextuels (synthèse)	Conclusion sur les mesures
Habitat élémentaire : 1110-3 Sables grossiers et graviers (hors banc de maërl)				
Modérée à l'abrasion profonde	Modérée pour cette pression	Modéré	<ul style="list-style-type: none"> • Pour le 1110-3, priorisation de la réduction des risques de dégradation sur les faciès de maërl à l'échelle des 3 sites « Penmarc'h / Les Glénan / Trévignon ». • Niveau d'enjeu de conservation de l'habitat : Moyen • Objectif opérationnel 4 : Promouvoir une exploitation durable des ressources halieutiques et marines, compatible avec la préservation des habitats et espèces Natura 2000 	Absence de mesure

		<ul style="list-style-type: none">• Nombre de navires (valpena) : 7 à l'échelle des 3 sites Natura 2000.• Taux de dépendance temporelle moyen au site : 100%• Part de l'habitat en interaction avec ce métier au sein du site : 2%• Selon les données d'enquêtes : il s'agit de petites zones de pêche très localisées. Il y a peu d'interactions avec le fond car le chalut à lançon est très léger et ne fait qu'effleurer le fond : le lançon est un petit poisson extrêmement fragile qui doit rester bien vivant pour être un appât efficace (si le chalut raclait le fond il se déchirerait et le poisson serait abîmé).	
--	--	---	--

5.6. Drague à lançon

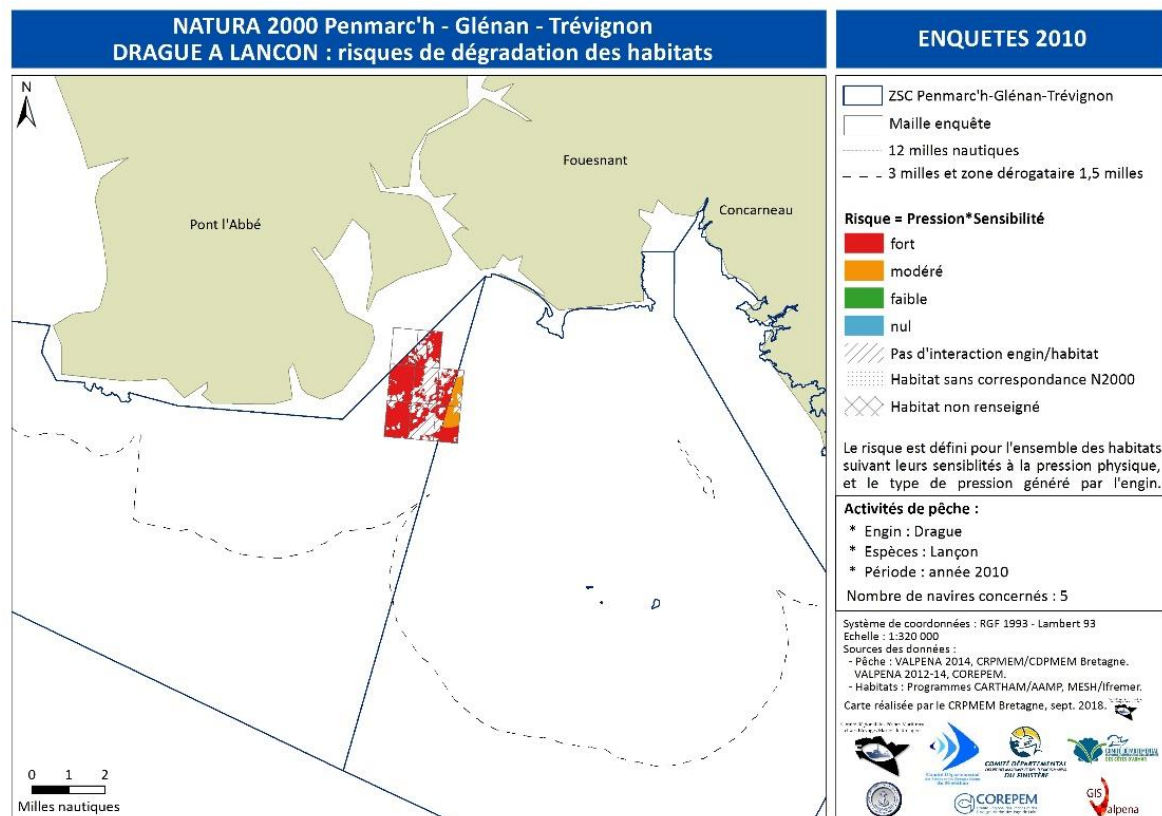

Sensibilité	Pressions	Risque	Paramètres contextuels (synthèse)	Conclusion sur les mesures
<i>Habitat élémentaire : 1110-3 Sables grossiers et graviers (hors banc de maërl)</i>				
Modérée aux abrasions peu profondes et profondes.	Forte aux deux abrasions	Fort	<ul style="list-style-type: none"> • Pour le 1110-3, priorisation de la réduction des risques de dégradation sur les faciès de maërl à l'échelle des 3 sites « Penmarc'h / Les Glénan / Trévignon ». • Niveau d'enjeu de conservation de l'habitat : Moyen 	Absence de mesure

			<ul style="list-style-type: none"> • Objectif opérationnel 4 : Promouvoir une exploitation durable des ressources halieutiques et marines, compatible avec la préservation des habitats et espèces Natura 2000 • Nombre de navires (valpena) : 5 à l'échelle des 3 sites Natura 2000. • Taux de dépendance temporelle moyen au site : 100% • Part de l'habitat en interaction avec ce métier au sein du site : 5% • Selon les données d'enquêtes : il s'agit d'une petite zone de pêche très localisée (devant Loctudy), uniquement en décembre/janvier. C'est le seul endroit et la seule façon de pêcher le lançon à cette période, car il reste enfoui dans le sable. Les traits sont inférieurs à 1 h. • Taux de dépendance temporelle moyen au site : 100% 	
--	--	--	---	--

5.7. Drague à coquille Saint-Jacques

Aucune activité de drague à coquille Saint-Jacques n'est pratiquée au sein du périmètre du site Natura 2000 Roches de Penmarc'h. Ce métier est ressorti au début de l'analyse par « effet de maille » Valpena : ces mailles mesurent 3 milles sur 3 milles, et certaines d'entre-elles intersectaient le périmètre du site. Les enquêtes ont démontré que ce métier était pratiqué uniquement sur les sites voisins des Glénan et Trévignon,

Dans le futur, si une telle activité venait à se développer sur le site de Penmarc'h, l'analyse de risque serait relancée. Les comités des pêches suivent les activités de pêche dans le cadre des commissions professionnelles : ils feront état des éventuelles évolutions en comité de pilotage du site Natura 2000 Roches de Penmarc'h.

5.8. Casiers et nasses et mouillages

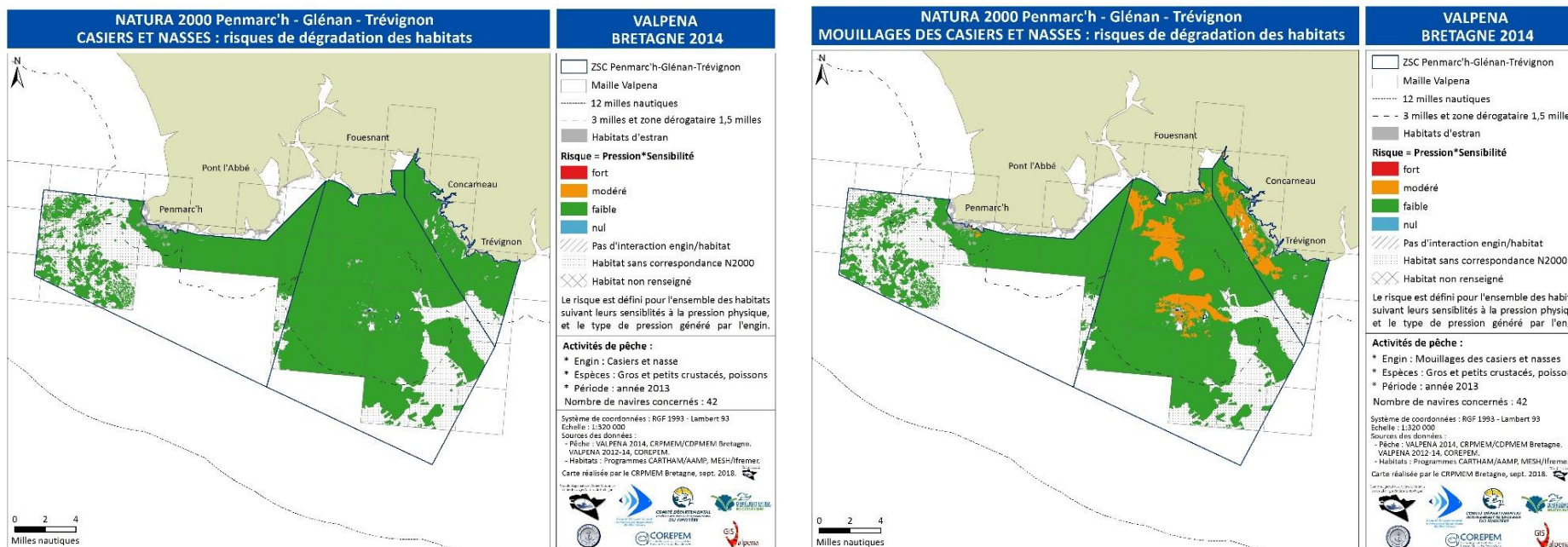

Sensibilité	Pressions	Risque	Paramètres contextuels (synthèse)	Conclusion sur les mesures
Habitat particulier : 1110-1 Herbiers <i>Zostera marina</i>				
Haute pour la modification de la charge en particules	Modérée pour la modification de la charge en particules	Modéré	<p>RISQUE MODERE POUR LES MOUILLAGES/ANCRAGES DES CASIERS ET NASSES UNIQUEMENT</p> <ul style="list-style-type: none"> • Niveau d'enjeu de conservation de l'habitat : Fort • Objectif opérationnel 4 : Promouvoir une exploitation durable des ressources halieutiques et marines, compatible avec la préservation des habitats et espèces Natura 2000 • Nombre de navires (Valpena) : 41 à l'échelle des 3 sites Natura 2000 • Taux de dépendance temporelle moyen au site : 98% 	<p>> cf. 4.2.3. <i>Mesure générale de sensibilisation</i></p> <ul style="list-style-type: none"> • Actions d'information et de sensibilisation auprès des pêcheurs sur les intérêts écologiques associés aux herbiers de zostère. • Transmission de la cartographie des herbiers de zostère compatible avec les ordinateurs de bord. • Incitation à éviter les herbiers pour la pose des engins, ou à adapter les pratiques : adapter les lestages pour qu'ils ne s'accrochent pas dans les herbiers. <p>Modalités de mise en œuvre : projet RESPECT (pROgramme d'Eco-Sensibilisation associant les PEChesurs professionnels breTons) : www.respect-peches-durables.org</p>

*Habitats élémentaires : 1110-1 Sables fins propres et légèrement envasés ; 1110-3 Sables grossiers et graviers (hors bancs de maërl) ;
Habitat élémentaire - **Habitat particulier** : 1170-5 Roches infralittorales en mode exposé ; 1170-5 Laminaires mixtes clairsemées ; 1170-5 Macro-algues subtidales ;
Habitat : 1170-R09 Roches et blocs circalittoraux*

<p>Faible aux abrasion superficielle et remaniement</p>	<p>Faible pour ces pressions</p>	<p>Faible</p>	<p>RISQUE FAIBLE POUR CASIERS/NASSES ET MOUILLAGES :</p> <ul style="list-style-type: none"> • Niveaux d'enjeu de conservation des habitats : secondaire à fort • Objectif opérationnel 4 : Promouvoir une exploitation durable des ressources halieutiques et marines, compatible avec la préservation des habitats et espèces Natura 2000 • Nombre de navires (valpena) : 41 à l'échelle des 3 sites Natura 2000 • Taux de dépendance temporelle moyen au site : 98% 	<p>Absence de mesure</p>
--	---	----------------------	---	---------------------------------

5.9. Palangres et mouillages des palangres

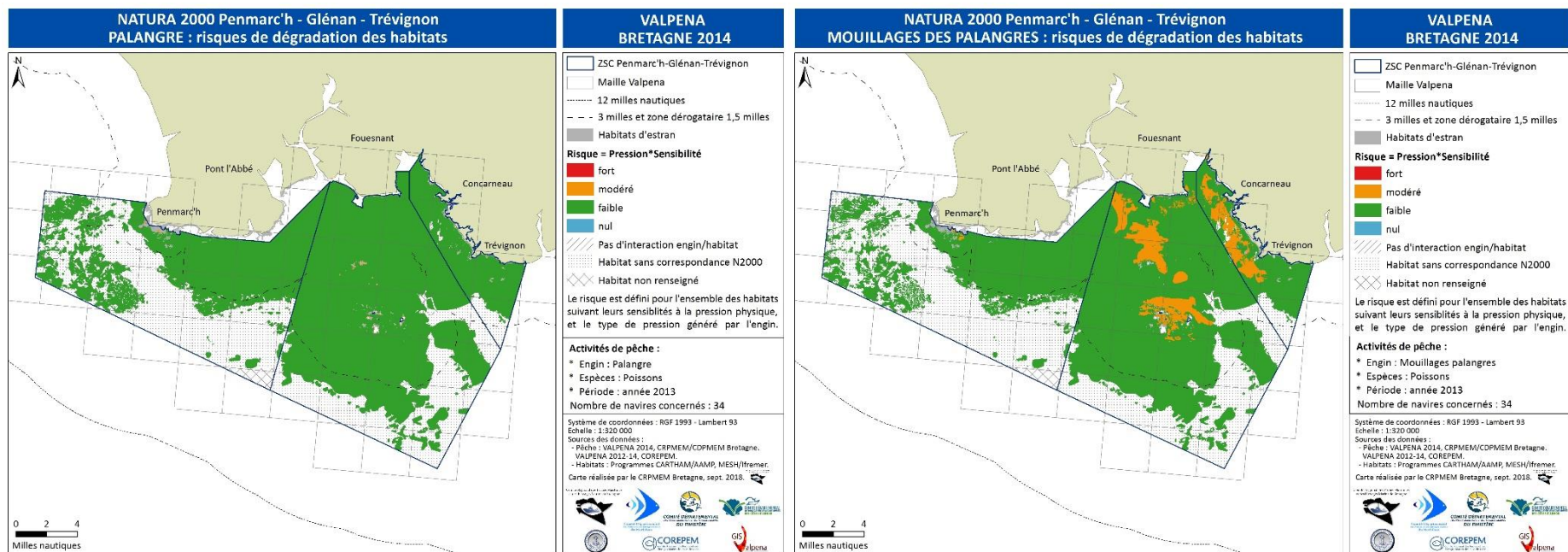

Sensibilité	Pressions	Risque	Paramètres contextuels (synthèse)	Conclusion sur les mesures
Habitat particulier : 1110-1 Herbiers <i>Zostera marina</i>				
Haute pour la modification de la charge en particules	Modérée pour la modification de la charge en particules	Modéré	<p>Risque modéré pour les mouillages/ancrages des palangres uniquement :</p> <ul style="list-style-type: none"> • Niveau d'enjeu de conservation de l'habitat : Fort • Objectif opérationnel 4 : Promouvoir une exploitation durable des ressources halieutiques et marines, compatible avec la préservation des habitats et espèces Natura 2000 • Nombre de navires (Valpena) : 34 à l'échelle des 3 sites Natura 2000 • Taux de dépendance temporelle moyen au site : 97% 	<p>> cf. 4.2.3. <i>Mesure générale de sensibilisation</i></p> <ul style="list-style-type: none"> • Actions d'information et de sensibilisation auprès des pêcheurs sur les intérêts écologiques associés aux herbiers de zostère. • Transmission de la cartographie des herbiers de zostère compatible avec les ordinateurs de bord. • Incitation à éviter les herbiers pour la pose des engins, ou à adapter les pratiques : adapter les lestages pour qu'ils ne s'accrochent pas dans les herbiers. <p>Modalités de mise en œuvre : projet RESPECT (pRogramme d'Eco-Sensibilisation associant les PEChers professionnels breTons : www.respect-peches-durables.org)</p>

<i>Habitats élémentaires : 1110-1 Sables fins propres et légèrement envasés ; 1110-3 Sables grossiers et graviers</i> <i>Habitat élémentaire - Habitat particulier : 1170-5 Roches infralittorales en mode exposé ; 1170-5 Laminaires mixtes clairsemées ; 1170-5 Macro-algues subtidales ;</i> <i>Habitat : 1170-R09 Roches et blocs circalittoraux</i>				
<p>Faible aux : abrasion superficielle et remaniement</p>	<p>Faible pour ces pressions</p>	<p>Faible</p>	<p>Risque faible pour palangres ET mouillages :</p> <ul style="list-style-type: none"> • Niveaux d'enjeu de conservation des habitats : secondaire à fort • Objectif opérationnel 4 : Promouvoir une exploitation durable des ressources halieutiques et marines, compatible avec la préservation des habitats et espèces Natura 2000 • Nombre de navires (valpena) : 34 • Taux de dépendance temporelle moyen au site : 97% 	<p>Absence de mesure</p>

5.10. Filets et mouillages des filets

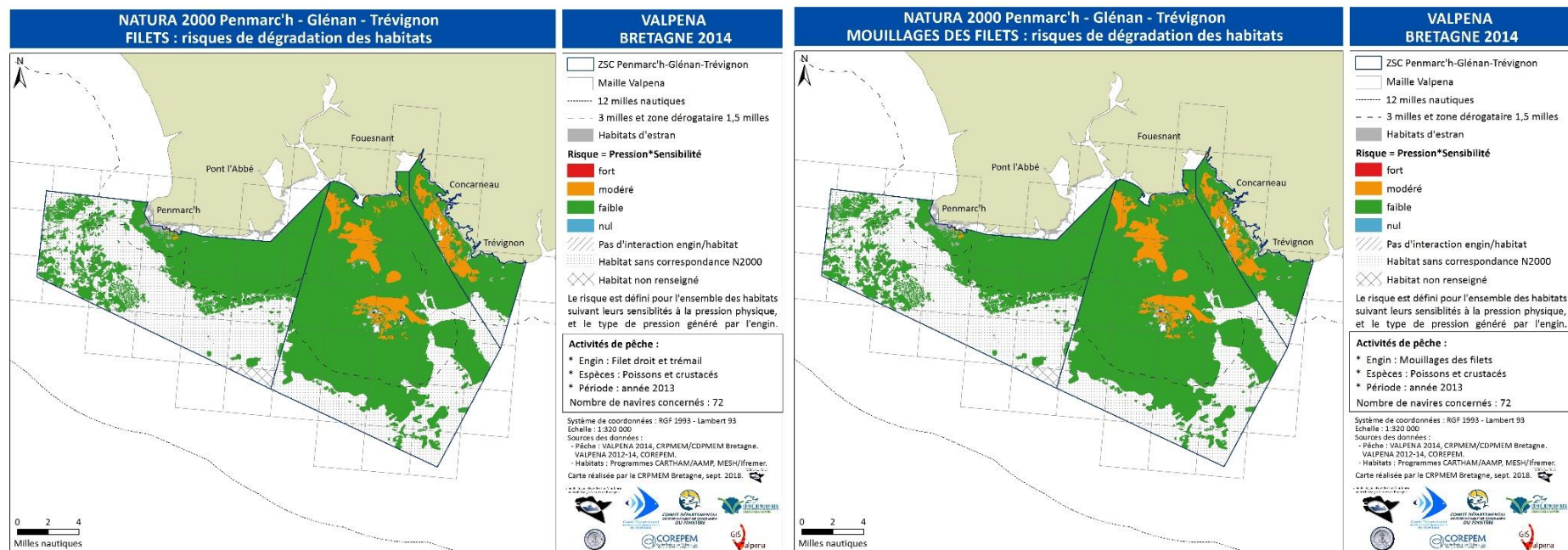

Sensibilité	Pressions	Risque	Paramètres contextuels (synthèse)	Conclusion sur les mesures
Habitat particulier : 1110-1 Herbiers <i>Zostera marina</i>				
Haute pour la modification de la charge en particules	Modérée pour la modification de la charge en particules	Modéré	<p>RISQUE MODERE IDENTIQUE POUR LES MOUILLAGES / ANCRAGES ET LES FILETS :</p> <ul style="list-style-type: none"> • Niveau d'enjeu de conservation de l'habitat : Fort • Objectif opérationnel 4 : Promouvoir une exploitation durable des ressources halieutiques et marines, compatible avec la préservation des habitats et espèces Natura 2000 • Nombre de navires (Valpena) : 72 à l'échelle des 3 sites Natura 2000 • Taux de dépendance temporelle moyen au site : 93% 	<p>> cf. 4.2.3. Mesure générale de sensibilisation</p> <ul style="list-style-type: none"> • Actions d'information et de sensibilisation auprès des pêcheurs sur les intérêts écologiques associés aux herbiers de zostère. • Transmission de la cartographie des herbiers de zostère compatible avec les ordinateurs de bord. • Incitation à éviter les herbiers pour la pose des engins, ou à adapter les pratiques : adapter les lestages pour qu'ils ne s'accrochent pas dans les herbiers. <p>Modalités de mise en œuvre : projet RESPECT (pROgramme d'Eco-Sensibilisation associant les PECheurs professionnels breTons : www.respect-peches-durables.org)</p>

<p style="text-align: center;"><i>Habitats élémentaires : 1110-1 Sables fins propres et légèrement envasés ; 1110-3 Sables grossiers et graviers</i></p> <p style="text-align: center;"><i>Habitat élémentaire – Habitat particulier : 1170-5 Roches infralittorales en mode exposé ; 1170-5 Laminaires mixtes clairsemées ; 1170-5 Macro-algues subtidales ;</i></p> <p style="text-align: center;"><i>Habitat : 1170-R09 Roches et blocs circalittoraux</i></p>			
<p>Faible aux : abrasion superficielle et remaniement</p>	<p>Faible pour ces pressions</p>	<p>Faible</p>	<p>RISQUE FAIBLE IDENTIQUE POUR LES MOUILLAGES / ANCRAGES ET LES FILETS :</p> <ul style="list-style-type: none"> • Niveaux d'enjeu de conservation des habitats : secondaire à fort • Objectif opérationnel 4 : Promouvoir une exploitation durable des ressources halieutiques et marines, compatible avec la préservation des habitats et espèces Natura 2000 • Nombre de navires (valpena) : 72 à l'échelle des 3 sites Natura 2000 • Taux de dépendance temporelle moyen au site : 93%
			<p>Absence de mesure</p>

5.11. Ligne

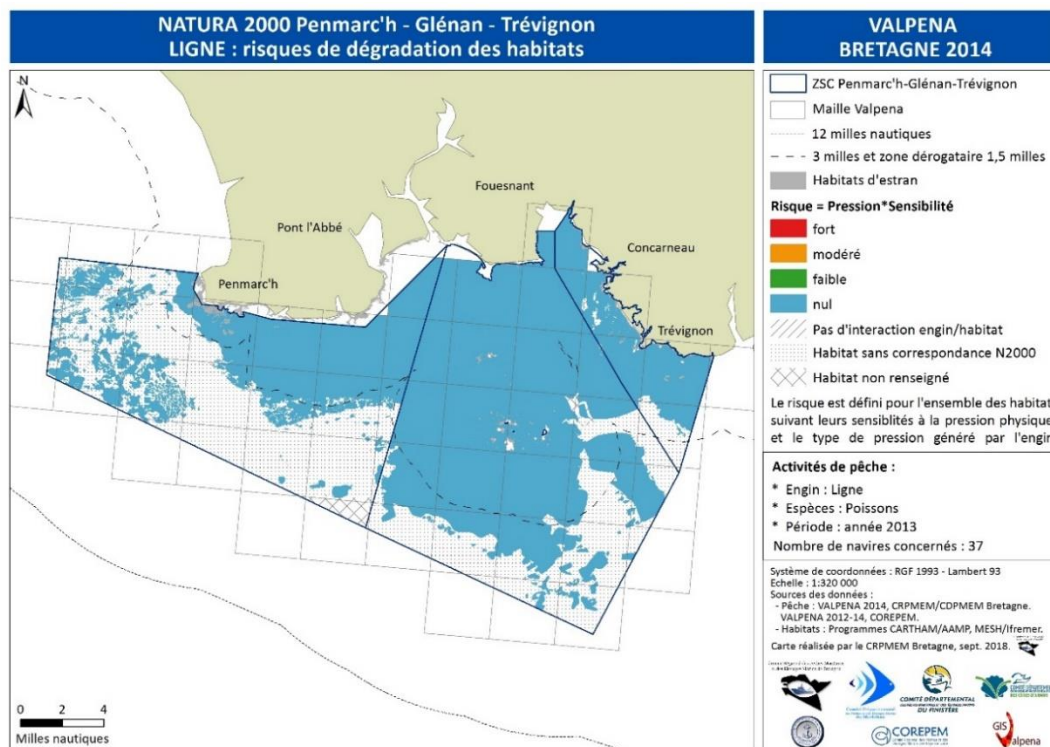

Sensibilité	Pressions	Risque	Paramètres contextuels (synthèse)	Conclusion sur les mesures
<p><i>Habitats élémentaires - particuliers : 1110-1 Sables fins propres et légèrement envasés – Herbiers de zostère ; 1110-3 Sables grossiers et graviers</i> <i>Habitats élémentaires : 1140-3 Estrans de sables fins ; 1140-5 Estran de sable grossier et gravier ;</i> <i>Habitats élémentaires - particuliers : 1170-2 Roche médiolittorale en mode abrité – Macroalgues intertidales ; 1170-3 Roche médiolittorale en mode exposé ; 1170-5 Roche infralittorale en mode exposé – Laminaires mixtes clairsemées – Macroalgues subtidales ;</i> <i>Habitats : 1170-R09 Roches et blocs circalittoraux</i></p>				
	Nulles	Nul	<ul style="list-style-type: none"> Niveau d'enjeu de conservation des habitats : secondaire à fort Objectif opérationnel 4 : Promouvoir une exploitation durable des ressources halieutiques et marines, compatible avec la préservation des habitats et espèces Natura 2000 Nombre de navires (Valpéna) : 37 Taux de dépendance temporelle moyen au site : 91% 	Absence de mesure

5.12. Plongée

La pêche en plongée représentant moins de 5 navires, aucune représentation cartographique n'est possible pour des raisons de confidentialité.

Sensibilité	Pressions	Risque	Paramètres contextuels (synthèse)	Conclusion sur les mesures
<p><i>Habitats élémentaires - Habitat particulier : 1110-1 Sables fins propres et légèrement envasés ; 1110-1 Herbiers <i>Zostera marina</i> ; 1110-3 Sables grossiers et graviers</i></p> <p><i>Habitats élémentaires - Habitat particulier : 1170-5 Roche infralittorale en mode exposé ; 1170-5 Macro-algues subtidales ;</i></p> <p><i>Habitat : 1170-R09 Roches et blocs circalittoraux</i></p>				
<p>Faible à l'abrasion superficielle et Modif. de la charge en particules</p>	<p>Faible pour ces pressions</p>	<p>Faible</p>	<ul style="list-style-type: none"> • Niveaux d'enjeu de conservation des habitats : secondaire à fort • Objectif opérationnel 4 : Promouvoir une exploitation durable des ressources halieutiques et marines, compatible avec la préservation des habitats et espèces Natura 2000 • Nombre de navires (valpena) : 3 • Taux de dépendance temporelle moyen au site : variable, 1 navire ne pêche que sur le site, les 2 autres ont d'autres secteurs en plus. 	<p>Absence de mesure</p>

5.13. Peigne à *Laminaria hyperborea*

Le peigne à hyperborea étant pratiqué par moins de 5 navires, aucune représentation cartographique n'est possible pour des raisons de confidentialité. Seule une carte des champs d'algues est donc présentée :

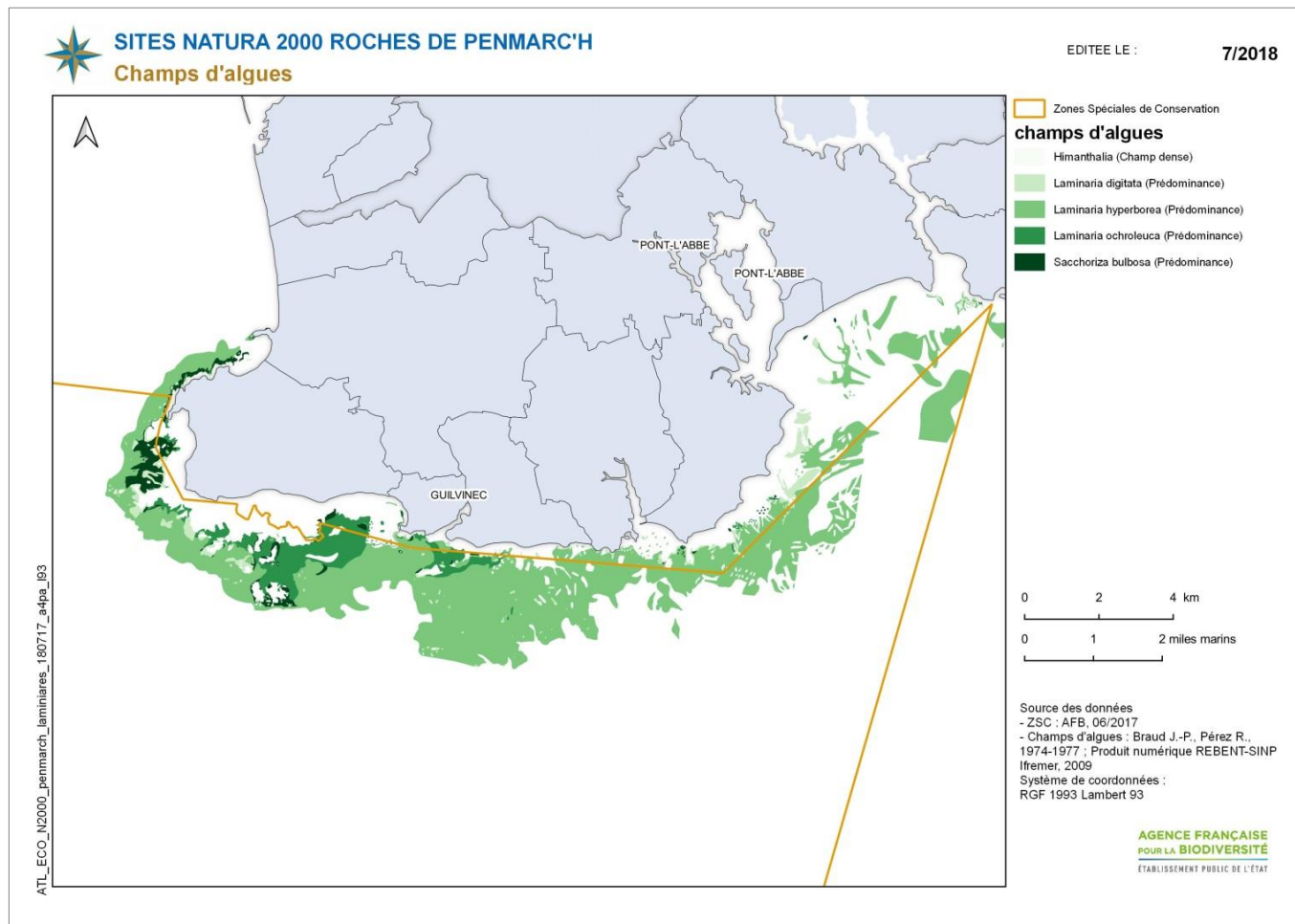

Figure 4 : Carte de répartition des habitats de roches à laminaires du site Roches de Penmarc'h (source : Ifremer 2009)

Sensibilité	Pressions	Risque	Paramètres contextuels (synthèse)	Conclusion sur les mesures
<i>Habitat élémentaire : 1170-5 La roche infralittorale en mode exposé</i>				
Modérée à l'abrasion superficielle	Forte pour l'abrasion superficielle	Fort	<ul style="list-style-type: none"> • Niveau d'enjeu de conservation de l'habitat : Fort • Objectif opérationnel 4 : Promouvoir une exploitation durable des ressources halieutiques et marines, compatible avec la préservation des habitats et espèces Natura 2000 • Nombre de navires : 3 navires actifs en 2016. Pêcherie fermée depuis le 26/10/2016 pour problème de cohabitation entre métiers. • Taux de dépendance temporelle moyen au site pour les pêcheurs (estimé) : 100% • Encadrement réglementaire de l'activité : période de récolte ; système de jachères (rotation annuelle de l'exploitation par bande de 1 mille sur 3 ans), équipement VMS obligatoire, avis Ifremer, fixation d'une capacité de référence annuelle, normalisation du peigne. • Selon les données d'enquêtes : Part de l'habitat en interaction avec les dragues au sein du site : 26% des roches infralittorales concernées par l'exploitation selon les données d'enquête (sans tenir compte des jachères triennales) Fréquence : pratiqué de septembre à novembre (parfois mars), 4 jours/semaine. • Selon le programme SEPALG mené sur Roches de Penmarc'h : conclusion sur l'impact de la récolte au peigne, sur la base des études menées avec le plus petit et le moins puissant des 3 navires travaillant sur le site (Longueur : 11,50 m, puissance 74 kW, largeur du peigne 1,90 m) : <ul style="list-style-type: none"> - Récolte de la <i>L. hyperborea</i> qui n'affecte pas les autres espèces de la sous strate - Prélèvement faible à nul des blocs de roches, - Aucun bloc de roche n'a été retourné <p>Limites de l'étude : taille de bloc relativement grande sur site, caractéristique du navire (11m50/puissance 74kW) et du peigne (largeur 1,90m, hauteur 14cm).</p>	<p style="background-color: #e6f2ff; padding: 2px;">> cf. 4.2.1. Mesure peigne à <i>Laminaria hyperborea</i></p> <p>Recensement des connaissances et lacunes sur la localisation des champs de blocs (secteurs les plus fragiles).</p> <p>Acquisitions de connaissances complémentaires : localisation des champs de blocs sensibles au retournement par le peigne ;</p> <p>Suivi de la biodiversité associée aux habitats de laminaires, et de leurs fonctionnalités (OFB, en lien avec les professionnels et modalités selon connaissances existantes (SEPALG et autres)).</p> <p>Sensibilisation : réflexions à mener sur l'aspect temps de traîne du peigne en tant que « bonne pratique »</p> <p>Mesure réglementaire : en l'état des connaissances sur les champs de blocs, absence de mesure spatiale. Si des secteurs de champs de blocs sensibles aux retournements dus au peigne sont identifiés, la discussion sera relancée (mesures spatiale ou technique).</p> <p>➤ Modalités des acquisitions de connaissances et suivis : à définir (OFB)</p> <p>➤ Modalités pour la sensibilisation : projet RESPECT (pRogramme d'Eco-Sensibilisation associant les PEChers professionnels breTons : www.respect-peches-durables.org)</p> <ul style="list-style-type: none"> • Actions d'information et de sensibilisation auprès des goémoniers sur les intérêts

				<p>écologiques associés aux forêts de laminaires et champs de blocs.</p> <ul style="list-style-type: none"> • Incitation à limiter le temps de traîne au strict nécessaire • Transmission de données géographiques sous un format compatible avec les ordinateurs de bord : zones liées à la récolte de <i>L. hyperborea</i> (jachère triennale).
Habitat particulier : 1170-5 Laminaires mixtes clairsemées				
		Fort	Niveau d'enjeu de l'habitat : Moyen à Fort Idem	> cf. 4.2.1. <i>Mesure peigne à Laminaria hyperborea</i> Idem

5.14. Scoubidou à *Laminaria digitata*

Le scoubidou à *Laminaria digitata* étant pratiqué par moins de 5 navires, aucune représentation cartographique n'est possible pour des raisons de confidentialité. Seule une carte des champs d'algues est donc présentée page précédente.

Sensibilité	Pressions	Risque	Paramètres contextuels (synthèse)	Conclusion sur les mesures
<i>Habitat élémentaire : 1170-5 La roche infralittorale en mode exposé</i>				
Modérée à l'abrasion superficielle	Modérée à l'abrasion superficielle	Modéré	<ul style="list-style-type: none"> • Niveau d'enjeu de conservation de l'habitat : Fort • Objectif opérationnel 4 : Promouvoir une exploitation durable des ressources halieutiques et marines, compatible avec la préservation des habitats et espèces Natura 2000 • Nombre de navires : 3 navires actifs en 2017. • Taux de dépendance temporelle moyen au site pour les pêcheurs (estimé) : 100% • Part de l'habitat en interaction avec ce métier au sein du site : 6% des roches infralittorales concernées par l'exploitation selon les données d'enquête. • Encadrement réglementaire : Capacité annuelle de référence par zone définie par Ifremer ; 1 seul débarquement/jour ; VMS obligatoire depuis le 15 avril 2019. • Selon les données d'enquêtes : <ul style="list-style-type: none"> - Période de récolte : de juin-août, 5 jours par semaine. - Zone de pêche sur le platier rocheux de Penmarch • Selon le programme SEPALG mené sur Roches de Penmarc'h : <ul style="list-style-type: none"> - Absence d'impact significatif d'une récolte au scoubidou sur la biocénose des roches subtidales (abondance des espèces) et sur les laminaires elles-mêmes (densité & longueur cumulée). - L'impact de la récolte sur la biocénose à laminaires d'un plateau rocheux est faible et les observations laissent penser que le scoubidou n'impacte pas la sous-strate algale. - Limites de l'étude : saison tardive diminuant l'efficacité du scoubidou, résultats exploitables dans les conditions de l'étude (travail en dérive, puissance du navire) 	<p>> cf. 4.2.2. <i>Mesure scoubidou à Laminaria digitata</i></p> <p>En l'état des connaissances, absence de mesure réglementaire complémentaire à l'encadrement actuel de l'activité.</p> <p>Mise en œuvre de suivi de l'habitat pour veiller au maintien de la biodiversité associée et de ses fonctionnalités.</p> <p>Actions d'information et de sensibilisation auprès des goémoniers sur les intérêts écologiques associés aux forêts de laminaires et champs de blocs.</p> <p>➤ Modalités des acquisitions de connaissances et suivis : à définir (OFB)</p> <p>➤ Modalités pour la sensibilisation : projet RESPECT (pRogramme d'Eco-Sensibilisation associant les PEChieurs professionnels breTons) : www.respect-peches-durables.org</p>

<i>Habitat particulier : Laminaires mixtes clairsemées</i>				
Modérée à l'abrasion superficielle	Modérée à l'abrasion superficielle	Modéré	Niveau d'enjeu de l'habitat : Moyen à Fort Idem	> cf. 4.2.2. Mesure scoubidou à <i>Laminaria digitata</i> Idem
<i>Habitat particulier : 1170-5 Macro-algues subtidales</i>				
Modérée à l'abrasion superficielle	Modérée à l'abrasion superficielle	Modéré	Niveau d'enjeu de l'habitat : Secondaire Idem	> cf. 4.2.2. Mesure scoubidou à <i>Laminaria digitata</i> Idem

4. Conclusion et perspectives

Le projet HARPEGE 2 (2018-2019) a permis de finaliser l'analyse de risques sur le site Natura 2000 Roches de Penmarc'h et d'aboutir à des propositions de mesures de réduction des risques, à partir des travaux réalisés par le CRPMEM Bretagne et l'OFB et à travers les échanges menés en comité de suivi avec l'autorité administrative compétente (Préfecture maritime) et les services de l'Etat concernés (DIRM, DREAL, DML 29).

Les résultats de cette analyse et les propositions de mesures seront discutés en groupe de travail Natura 2000 du site et présentés au prochain Comité de pilotage du site Natura 2000 Roches de Penmarc'h pour validation, avant d'être intégrées dans le DOCOB.

Des études et travaux d'améliorations de connaissances sur les habitats pourront être réalisés dans certains cas (récifs à laminaires notamment). En parallèle, un suivi des activités de pêche sera opéré.

Ces travaux ont notamment pour objectif d'apprécier l'efficacité des mesures, et apporteront des éléments afin d'évaluer les besoins de mise à jour éventuelle dans les années à venir.

En effet, le dispositif d'analyse de risques a été mis à jour en 2020 et traduit par la note technique DEB / DPMA du 21 janvier 2020 qui précise les modalités de révision de l'analyse.

Bibliographie

OFB, MNHN, MAA, MTES, 2019. Habitats benthiques et activités de pêche professionnelle dans les sites Natura 2000 : Méthodologie d'évaluation des risques de porter atteinte aux objectifs de conservation des sites. Paris, 69 pp

Bajjouk Touria, Hamdi Anouar, Lamarche Stevonn, Populus Jacques, Besson Eliot, Chevalier Claire, Doré Antony, Pluquet Fabrice (2017). Carte des habitats benthiques côtiers du site Natura 2000 des Roches de Penmarc'h. IFREMER.

CRPMEM Bretagne, 2018. Mise à jour du diagnostic socio-économique des activités de pêche professionnelle. Sites Natura 2000 Roches de Penmarc'h / Archipel des Glénan / Dunes et côtes de Trévignon. 69 p.

CRPMEM Bretagne, AFB, 2018. Analyse des risques de dégradation liés à la pêche professionnelle sur les habitats d'intérêt communautaire du site Natura 2000 Roches de Penmarc'h ZSC FR5302008. Projet HARPEGE, 104 p.

CRPMEM Bretagne, AFB, 2018. Analyse des risques de dégradation liés à la pêche professionnelle sur les habitats d'intérêt communautaire du site Natura 2000 Archipel des Glénan ZSC FR5300023. Projet HARPEGE, 106 p.

CRPMEM Bretagne, AFB, 2018. Analyse des risques de dégradation liés à la pêche professionnelle sur les habitats d'intérêt communautaire du site Natura 2000 Dunes et côtes de Trévignon ZSC FR5300049. Projet HARPEGE, 96 p.

CRPMEM Bretagne, AFB, 2018. Analyse des risques liés à la pêche professionnelle sur les habitats d'intérêt communautaire du site Natura 2000 Île de Groix ZSC FR5300031. Projet HARPEGE, 93 p.

Lecerf S., Prudhomme J., 2014 : Document d'objectifs Natura 2000 – Roches de Penmarc'h, tome II : Diagnostic du site et mesures de gestion, DREAL Bretagne / Comité Régional des Pêches Maritimes et des Elevages Marins de Bretagne, 208 p.

Drogou Mickael, Laurans Martial, Fritsch Manon (2008). Analyse de l'impact des engins de pêche sur les habitats et espèces listés dans les directives "habitats" et "oiseaux" (Natura 2000). DPMA, Direction des Pêches Maritimes et de l'Aquaculture, Paris, Ref. 08-1014, 2p., 88p.

La Rivière M., Aish A., Auby I., Ar Gall E., Dauvin J.-C., de Bettignies T., Derrien-Courtel S., Dubois S., Gauthier O., Grall J., Janson A.-L. & Thiébaud E., 2017. Evaluation de la sensibilité des habitats élémentaires (DHFF) d'Atlantique, de Manche et de Mer du Nord aux pressions physiques. Rapport SPN 2017 - 4. MNHN. Paris, 93 p.

MNHN, SPN, 2012. Méthode d'évaluation des risques de dégradation des habitats naturels et des espèces d'intérêt communautaire par les activités de pêches maritimes. Rapport MNHN-SPN / MAAPRAT-DPMA. 69 pages.

Tillin, H.M., Hull, S.C., Tyler-Walters, H. 2010. Development of a Sensitivity Matrix (pressures-MCZ/MPA features). Report to the Department of Environment, Food and Rural Affairs from ABPMer, Southampton and the Marine Life Information Network (MarLIN) Plymouth: Marine Biological Association of the UK. Defra Contract No.MB0102 Task 3A, Report No. 22.

Annexes

Annexe 1 : Matrice issue des sensibilités des habitats aux pressions physiques défini par le Museum National d'Histoire Naturelle (MNHN, 2016).

3= Très haute ou Haute, 2=Modérée, 1= Faible ou Très faible, NA= Non applicable, V= variable.

Les évaluations de sensibilité des habitats d'Atlantique, de Manche et de Mer du Nord aux pressions ont été réalisées pour les unités d'habitats définies dans le [Cahiers d'habitats côtiers](#), dans l'attente de la mise à jour de la typologie d'habitats nationale. Les matrices sont disponibles au sein :

- [d'un rapport rappelant le cadre d'évaluation et les limites du travail](#),
- au [format tableur](#)

	1110-1-envasé	1110-1-herbiers	1110-1-peu-envasé	1110-2	1110-3-grossiers	1110-3-Maerl	1110-4	1130-1	1130-1 herbier	1140-1	1140-2	1140-3	1140-3-herbiers	1140-4	1140-5	1140-6	1150-1	1160-1	1160-2	1160-2-Maerl	1170-1	1170-2	1170-3	1170-4	1170-5	1170-6	1170-7	1170-8	1170-9	8330-1
Perte d'un habitat	3	3	3	3	3	3	3	3	3	3	3	3	3	3	3	3	3	3	3	3	3	3	3	3	3	3	3	3	3	3
Changement d'habitat (pour un autre type de fond marin)	3	3	3	3	3	3	3	3	3	3	3	3	3	3	3	3	3	3	3	3	3	3	3	3	3	3	3	3	3	3
Extraction de substrat	2	3	1	1	3	3	1	3	3	1	1	1	3	1	2	2	1	3	3	3	3	3	3	3	3	3	2	V	3	3
Tassement	1	2	1	1	1	1	1	1	1	1	1	1	2	1	1	1	1	2	1	3	1	1	1	1	1	1	1	1	1	3
Abrasion superficielle	1	1	1	1	1	2	1	1	1	1	NA	1	1	1	1	1	1	2	2	2	3	3	1	1	2	2	2	2	2	3
Abrasion peu profonde	1	3	1	1	2	3	1	1	3	1	NA	1	3	1	1	1	1	2	2	3	NA	NA	NA	3	3	3	2	NA	NA	3
Abrasion profonde	2	3	1	1	2	3	1	1	3	1	NA	2	3	1	1	1	1	2	2	3	NA	NA	NA	3	NA	NA	NA	NA	NA	3
Remaniement	1	3	1	1	1	1	1	2	2	1	NA	1	3	1	1	1	1	2	2	3	NA	NA	NA	NA	2	2	2	NA	2	NA
Dépôt faible de matériel	1	2	1	1	1	3	1	3	3	1	1	1	2	1	1	1	1	2	1	3	2	2	1	3	1	1	1	1	1	2
Dépôt important de matériel	2	3	1	1	2	3	1	3	3	1	1	2	3	NA	1	1	1	3	1	3	3	2	1	3	1	2	2	2	2	3
Modification des conditions hydrodynamiques	1	2	1	1	2	3	1	1	1	1	1	1	2	NA	2	2	1	2	1	3	1	2	2	1	1	1	1	1	2	2
Modif. de la charge en particules	1	2	1	1	2	3	1	1	1	NA	NA	1	2	1	1	1	1	1	1	2	NA	2	1	1	2	2	1	1	1	1

Matrice de sensibilité des habitats aux pressions physiques (Tillin H.M. et al., 2010). Les valeurs de sensibilité à l'abrasion minimales ont été retenues pour l'analyse de risques

Pressions Habitat	Physique		Qualité eau - hydrologie					Influence du changement climatique	Mouvements hydrosédimentaires importants	Espèces exotiques et/ou invasives
	Abrasion	Etouffement	Turbidité	Matière Organique	Nutriment	T° / sal.	Pollution chimique	Augmentation de T°	Augmentation des houles	
Roches et blocs circalittoraux (1170-R09)	Non évaluée (MarLin) Modérée à Fort (Tillin, 2010)	Non évaluée (MarLin) Modérée à Fort (Tillin, 2010)	Non évalué (MarLin) Non sensible à Fort (Tillin, 2010)	Non évalué (MarLin) Non sensible (Tillin, 2010)	Non évalué (MarLin) Non sensible (Tillin, 2010)	Non évalué (MarLin) Non sensible / Fort (Tillin, 2010)	Non évalué (MarLin) Non sensible (Tillin, 2010)	Non évalué (MarLin) Modéré (Tillin, 2010)	Non évalué (MarLin) Non sensible (Tillin, 2010)	Non évalué (MarLin) Non sensible ou modérée (Tillin, 2010)

Annexe 2 : Matrice de pression des engins sur les habitats d'intérêt communautaire – version NON FINALISEE reçue le 26/04/2018 (Ifremer, 2018)

La matrice combinée reflète tous les liens entre les activités de pêche et les pressions physiques en milieu marin établis dans les travaux cités en référence, sans présager ni de l'intensité de pression engendrée par une activité donnée, ni de l'importance relative des activités par rapport à une pression donnée. L'intensité de pression est dépendante de la fréquence, de la durée et de l'étendue spatiale d'exercice de la pression et donc de l'activité. L'amplitude de la pression est définie comme la composante de l'intensité de pression qui dépend du type d'engin, de son poids apparent et de la nature des fonds (vase, sable, roche).

Les pratiques d'utilisation des engins et leurs caractéristiques précises individuelles vont elles-mêmes influencer ce poids apparent et donc la force véritablement exercée sur le substrat ; il s'agit principalement de l'influence de la vitesse pour les engins remorqués, des longueurs de câbles filées, de la traînée (liée à la dimension des maillages, au diamètre du fil, à la géométrie de l'engin, au courant) et des réglages du gréement. Il est évidemment impossible de détailler les pressions exercées par tous les types d'engins en tenant compte de toutes ces variations potentielles, mais les caractéristiques générales d'utilisation des engins (dormants et trainants) sont prises en compte pour renseigner l'échelle d'amplitude.

Les associations identifiées dans cette matrice se veulent servir de guide uniquement pour faciliter la recherche de données et de connaissances nécessaires à l'évaluation de sensibilité des habitats benthiques aux pressions anthropiques, ou faciliter l'utilisation des données de sensibilité des habitats benthiques dans le cadre de la gestion du milieu marin. Les utilisateurs de cette matrice devront être conscients du fait que la connaissance des relations entre les pressions et les activités évoluent constamment et qu'une telle matrice est susceptible de changer.

Matrice pressions / activités engins de fond (version 26/04/2018)

	Catégories de pression	Pertes physiques		Perturbations physiques du fond								Changements hydrologiques		
Catégories d'activités	/	Perte d'un habitat	Changement d'habitat	Extraction de substrat	Tassement	Abrasion superficielle	Abrasion peu profonde	Abrasion profonde	Remaniement	Dépôt faible de matériel	Dépôt important de matériel	Modif. des cond. hydrodynamiques	Modif. de la charge en particules	COMMENTAIRES
VASE MAJORITAIRE														

1	Chalut de fond à gréement lourd	-	-	-	-	xxx	xxx	xxx	xx	(x)	-	-	xxx	Gréement lourd : Ordre de grandeur de la pression estimée > 10mbars. Voir note explicative en annexe. (x) cas particulier : dépôt dans les canyons issus d'un remaniement provoqué par les opérations de pêche sur les languettes. Mise en suspension essentiellement liée aux panneaux.
2	Chalut de fond à gréement léger	-	-	-	-	xx	x	x	x	-	-	-	xxx	Gréement léger : Ordre de grandeur de la pression estimée ≤ 10mbars. Voir note explicative en annexe. Mise en suspension essentiellement liée aux panneaux.
3	Chalut à perche à chaînes	-	-	-	x	xxx	xx	xx	xx	-	-	-	xx	Absence de panneaux donc mise en suspension moins importante
4	Gangui remorqué avec cadre (armature fixe)	Pas d'interaction : plutôt sur substrat sablo-vaseux ou sablo-rocheux												
5	Gangui remorqué avec panneaux (légers pour faible profondeur)													
6	Gangui remorqué avec panneaux (plus lourd, pour zones plus profondes)													
7	Sennes danoise et écossaise à gréement lourd					xxx	xx	xx	x	-	-	-	xx	Gréement lourd : Ordre de grandeur de la pression estimée > 10mbars. Voir note explicative en annexe. Remaniement faible compte-tenu de l'absence de panneaux.
8	Sennes danoise et écossaise à gréement léger	-	-	-	-	xx	x	x	x	-	-	-	x	Gréement léger : Ordre de grandeur de la pression estimée ≤ 10mbars. Voir note explicative en annexe. Remaniement faible compte-tenu de l'absence de panneaux et des bourrelets relativement légers
9	Drague remorquée par un bateau pour animaux posés sur le fond, à dents souples	-	-	-	-	xxx	xx	-	x	-	-	-	x	Remaniement limité car dents fines et souples
10	Drague remorquée par un bateau pour animaux posés sur le fond, à dents rigides	-	-	-	-	xxx	xxx	x	xx	-	-	-	xx	Forte pénétration des dents dans les 5 premiers centimètres
11	Drague remorquée par un bateau pour animaux enfouis	-	-	-	-	xxx	xxx	xxx	xxx	-	-	-	xxx	
12	Drague à bouquetin (crevette blanche)	-	-	-	-	xx	x	-	x	-	-	-	x	Engin entre drague et chalut avec cadre métallique muni d'une grille. Remaniement des roches.
13	Drague à Hyperborea	Pas d'interaction : sur roches, jamais dans environnement vaseux												
14	Scoubidou													
15	Filets calés de fond	-	-	-	-	x	(x)	-	x	-	-	-	x	abrasion superficielle et/ou remaniement (cailloux) sous l'effet des courants/tempêtes et lors du virage. (x) abrasion peu profonde avec les ancrages

16	Casiers	-	-	-	-	x	(x)	-	-	-	-	-	-	abrasion superficielle sous l'effet des courants/tempêtes et lors du virage et (x) abrasion peu profonde avec les ancrages
17	Palangres de fond	-	-	-	-	x	(x)	-	-	-	-	-	-	abrasion superficielle sous l'effet des courants/tempêtes et lors du virage. (x) abrasion peu profonde avec les ancrages
18	Pêche à pied d'organismes nageant ou posés ou fixés sur le fond	-	-	-	x	x	-	-	x	-	-	-	x	Remaniement : retournements de blocs inclus
19	Pêche à pied animaux enfouis	-	-	-	x	xxx	xxx	xx	xxx	-	-	-	xx	Abrasion plus ou moins profonde en fonction des espèces recherchées (coquillages, vers...); tassement (sur substrat meuble), à relativiser avec d'autres activités 'touristiques'. Remaniement : retournements de blocs inclus
20	Drague manuelle	Pas d'interaction												
21	Senne de plage	-	-	-	-	x	-	-	x	-	-	-	x	(x) Remaniement très faible
22	Pêche en apnée et scaphandre autonome	-	-	-	-	(x)	-	-	-	-	-	-	(x)	(x) action des palmes
SABLE MAJORITAIRE														SABLE MAJORITAIRE
1	Chalut de fond à gréement lourd	-	-	-	-	xxx	xxx	xxx	x	(x)	-	-	xx	Gréement lourd : Ordre de grandeur de la pression estimée > 10mbars. Voir note explicative en annexe. (x) cas particulier : dépôt dans les canyons issus d'un remaniement provoqué par les opérations de pêche sur les languettes. Mise en suspension modérée pour le sable (essentiellement liée aux panneaux).
2	Chalut de fond à gréement léger	-	-	-	-	xx	x	x	-	-	-	-	xx	Gréement léger : Ordre de grandeur de la pression estimée ≤ 10mbars. Voir note explicative en annexe. Mise en suspension modérée pour le sable (essentiellement liée aux panneaux).
3	Chalut à perche à chaînes	-	-	-	x	xxx	xx	xx	x	-	-	-	x	Absence de panneaux donc mise en suspension moins importante
4	Gangui remorqué avec cadre (armature fixe)	-	-	-	-	x	-	-	-	-	-	-	-	Engin léger et remorqué à vitesse lente avec l'objectif de glisser sur les herbiers.
5	Gangui remorqué avec panneaux (légers pour faible profondeur)	-	-	-	-	x	-	-	-	-	-	-	-	Engin léger et remorqué à vitesse lente avec l'objectif de glisser sur les herbiers.
6	Gangui remorqué avec panneaux (plus lourd, pour zones plus profondes)	-	-	(x)	-	xx	(xx)	(x)	(x)	-	-	-	x	(x) sur bordures d'herbiers : Extraction, abrasion profonde (>5cm), remaniement, destruction herbiers
7	Sennes danoise et écossaise à gréement lourd					xxx	xx	xx	x	-	-	-	x	Gréement lourd : Ordre de grandeur de la pression estimée > 10mbars. Voir note explicative en annexe. Remaniement faible compte-tenu de l'absence et mise en suspension limitée sur le sable

8	Sennes danoise et écossaise à gréement léger		-	-	-	-	xx	x	x	x	-	-	-	x	Gréement léger : Ordre de grandeur de la pression estimée ≤ 10mbars. Voir note explicative en annexe. Remaniement faible compte-tenu de l'absence de panneaux et des bourrelets relativement légers et mise en suspension limitée sur le sable
9	Drague remorquée par un bateau pour animaux posés sur le fond, à dents souples		-	-	-	-	xxx	xx	-	x	-	-	-	x	Remaniement très faible car dents fines et souples et mise en suspension très limitée
10	Drague remorquée par un bateau pour animaux posés sur le fond fond, à dents rigides		-	-	-	-	xxx	xxx	x	x	-	-	-	x	Forte pénétration des dents dans les 5 premiers centimètres
11	Drague remorquée par un bateau pour animaux enfouis		-	-	-	-	xxx	xxx	xxx	xx	-	-	-	xx	
12	Drague à bouquetin (crevette blanche)		-	-	-	-	xx	x	-	x	-	-	-	x	Engin entre drague et chalut avec cadre métallique muni d'une grille. Remaniement des roches.
13	Drague à hyperborea	Sur roches, dans environnement sableux	-	-	(x)	-	(xxx)	-	-	(x)	-	-	-	(x)	(x) Extraction limitée de grains de roches fixés occasionnellement aux crampons. (xxx) L'espèce ciblée constitue un habitat qui est perturbé. (x) Remaniement très faible et mise en suspension très limitée, seulement quand l'engin passe occasionnellement sur le sable.
14	Scoubidou		-	-	(x)	-	(xx)	-	-	-	-	-	-	-	(x) Extraction limitée de petites roches et galets fixés occasionnellement aux crampons. (xx) L'espèce ciblée constitue un habitat qui est perturbé.
15	Filets calés de fond		-	-	-	-	x	(x)	-	x	-	-	-	x	abrasion superficielle et/ou remaniement (cailloux) sous l'effet des courants/tempêtes et lors du virage. (x) abrasion peu profonde avec les ancrages. (x) mise en suspension très faible sur le sable
16	Casiers		-	-	-	-	x	(x)	-	-	-	-	-	-	abrasion superficielle sous l'effet des courants/tempêtes et lors du virage et (x) abrasion peu profonde avec les ancrages
17	Palangres de fond		-	-	-	-	x	(x)	-	-	-	-	-	-	abrasion superficielle sous l'effet des courants/tempêtes et lors du virage. (x) abrasion peu profonde avec les ancrages
18	Pêche à pied d'organismes nageant ou posés ou fixés sur le fond		-	-	-	x	x	-	-	x	-	-	-	-	(x) Remaniement très faible et mise en suspension négligeable sur le sable. Retournement de blocs éventuel.
19	Pêche à pied animaux enfouis		-	-	-	x	xxx	xxx	xx	xx	-	-	-	x	Abrasion plus ou moins profonde en fonction des espèces recherchées (coquillages, vers...); tassement (sur substrat meuble), à relativiser avec d'autres activités 'touristiques'. Remaniement : retournements de blocs
20	Drague manuelle		-	-	-	-	xxx	xx	x	x	-	-	-	x	
21	Senne de plage		-	-	-	-	x	-	-	x	-	-	-	x	(x) Remaniement très faible et mise en suspension très faible sur le sable

22	Pêche en apnée et scaphandre autonome	-	-	-	-	(x)	-	-	-	-	-	-	-	(x) action des palmes
	ROCHE (mère)													ROCHE (mère)
1	Chalut de fond à gréement lourd	-	-	-	-	(xxx)	-	-	-	-	-	-	-	(xxx) INTERACTIONS RARES, toutes les pièces métalliques, panneaux et autres, et en caoutchouc, s'abîmeraient et/ou s'useraient très vite sur de la roche.
2	Chalut de fond à gréement léger					(xx)								(xxx) INTERACTIONS RARES, toutes les pièces métalliques, panneaux et autres, et en caoutchouc, s'abîmeraient et/ou s'useraient très vite sur de la roche.
3	Chalut à perche à chaînes	-	-	-	-	(xxx)	-	-	-	-	-	-	-	(xxx) INTERACTIONS RARES, toutes les pièces métalliques et en caoutchouc, s'abîmeraient et/ou s'useraient très vite sur de la roche.
4	Gangui remorqué avec cadre (armature fixe)	Pas d'interaction												
5	Gangui remorqué avec panneaux (légers pour faible profondeur)													
6	Gangui remorqué avec panneaux (plus lourd, pour zones plus profondes)													
7	Sennes danoise et écossaise à gréement lourd													
8	Sennes danoise et écossaise à gréement léger													
9	Drague remorquée par un bateau pour animaux posés sur le fond, à dents souples													
10	Drague remorquée par un bateau pour animaux posés sur le fond, à dents rigides													
11	Drague remorquée par un bateau pour animaux enfouis													
12	Drague à bouquetin (crevette blanche)	-	-	-	-	xx	-	-	x	-	-	-	-	Engin entre drague et chalut avec cadre métallique muni d'une grille. Remaniement des roches.
13	Drague à Hyperborea	-	-	(x)	-	(xxx)	-	-	(x)	-	-	-	-	(x) Extraction limitée de grains de roches fixés occasionnellement aux crampons. (xxx) L'espèce ciblée constitue un habitat qui est perturbé. (x) Sur champs de blocs, mise en mouvement et retournement occasionnels de blocs.
14	Scoubidou	-	-	(x)	-	(xx)	-	-	(x)	-	-	-	-	(x) Extraction limitée de petites roches et galets fixés occasionnellement aux crampons. (xx) L'espèce ciblée constitue un habitat qui est perturbé. (x) Sur champs de blocs, mise en mouvement et retournement occasionnels de blocs.
15	Filets calés de fond	-	-	-	-	x	-	-	-	-	-	-	-	abrasion superficielle et/ou remaniement (cailloux) sous l'effet des courants/tempêtes et lors du virage.
16	Casiers	-	-	-	-	x	-	-	-	-	-	-	-	abrasion superficielle sous l'effet des courants/tempêtes et lors du virage.
17	Palangres de fond	-	-	-	-	x	-	-	-	-	-	-	-	abrasion superficielle sous l'effet des courants/tempêtes et lors du virage.

18	Pêche à pied d'organismes nageant ou posés ou fixés sur le fond	-	-	(x)	-	x	-	-	(x)	-	-	-	-	(x) Extraction de substrat pour les huîtres. (x) Remaniement : retournements de blocs
19	Pêche à pied animaux enfouis	-	-	(x)	-	(x)	(x)	(x)	(x)	-	-	-	-	(x) Cas particulier du vers appât <i>Marphysa sanguinea</i> (Marphyse ou Pétisse, Pistiche, mouron...) qui vit dans les platiers rocheux dégradés ou présentant des diaclases (schistes) qui peuvent être dégradés par les engins de pêche autorisés (piolet, marteau burin), ... ou non autorisés. Ces engins permettent de capturer les vers qui se trouvent dans les failles remplies de vases et sédiments de toutes sortes. (x) Remaniement : retournements de blocs
20	Drague manuelle	Pas d'interaction												
21	Senne de plage	Pas d'interaction												
22	Pêche en apnée et scaphandre autonome	-	-	-	-	(x)	-	-	-	-	-	-	-	(x) action des palmes
	RECIFS BIOCONSTRUITS (coraux, hermelles)													RECIFS BIOCONSTRUITS
1	Chalut de fond à gréement lourd	-	-	-	-	(xxx)	(xxx)	(xxx)	(x)	-	-	-	(xx)	() INTERACTIONS RARES. Gréement lourd : Ordre de grandeur de la pression estimée > 10mbars. Voir note explicative en annexe.
2	Chalut de fond à gréement léger	-	-	-	-	(xx)	(x)	(x)	(x)	-	-	-	(xx)	() INTERACTIONS RARES. Gréement léger : Ordre de grandeur de la pression estimée ≤ 10mbars. Voir note explicative en annexe.
3	Chalut à perche à chaînes	-	-	-	(x)	(xxx)	(xx)	(xx)	(x)	-	-	-	(x)	() INTERACTIONS RARES
4	Gangui remorqué avec cadre (armature fixe)	-	-	-	-	(x)	-	-	-	-	-	-	-	() INTERACTIONS RARES
5	Gangui remorqué avec panneaux (légers pour faible profondeur)	-	-	-	-	(x)	-	-	-	-	-	-	-	() INTERACTIONS RARES
6	Gangui remorqué avec panneaux (plus lourd, pour zones plus profondes)	-	-	-	-	(xx)	(x)	-	-	-	-	-	(x)	() INTERACTIONS RARES
7	Sennes danoise et écossaise à gréement lourd	Pas d'interaction												
8	Sennes danoise et écossaise à gréement léger	Pas d'interaction												
9	Drague remorquée par un bateau pour animaux posés sur le fond, à dents souples	-	-	-	-	xxx	xx	-	x	-	-	-	x	Remaniement très faible car dents fines et souples et mise en suspension très limitée
10	Drague remorquée par un bateau pour animaux posés sur le fond, à dents rigides	-	-	-	-	xxx	xxx	x	xx	-	-	-	x	
11	Drague remorquée par un bateau pour animaux enfouis	-	-	(x)	-	xxx	xxx	xxx	xxx	-	-	-	xx	(x) extraction [ou remaniement?] de maerl quand praire sur maerl.
12	Drague à bouquetin (crevette blanche)	Pas d'interaction												

13	Drague à Hyperborea													
14	Scoubidou													
15	Filets calés de fond	-	-	-	-	x	(x)	-	x	-	-	-	(x)	abrasion superficielle et/ou remaniement (cailloux) sous l'effet des courants/tempêtes et lors du virage. (x) abrasion peu profonde avec les ancrages. (x) mise en suspension très faible
16	Casiers	-	-	-	-	x	(x)	-	-	-	-	-	-	abrasion superficielle sous l'effet des courants/tempêtes et lors du virage et (x) abrasion peu profonde avec les ancrages
17	Palangres de fond	-	-	-	-	x	(x)	-	-	-	-	-	-	abrasion superficielle sous l'effet des courants/tempêtes et lors du virage. (x) abrasion peu profonde avec les ancrages
18	Pêche à pied d'organismes nageant ou posés ou fixés sur le fond	-	-	-	x	x	-	-	x	-	-	-	x	Remaniement très faible et mise en suspension très faible
19	Pêche à pied animaux enfouis	-	-	-	x	xxx	xxx	xxx	xx	-	-	-	x	
20	Drague manuelle	Pas d'interaction												
21	Senne de plage	Pas d'interaction												
22	Pêche en apnée et scaphandre autonome	-	-	(x)	-	(x)	-	-	-	-	-	-	-	(x) Abrasion superficielle : action des palmes - (x) Extraction de substrat : cas particulier de la pêche au corail

Matrice pressions / activités engins de surface ou pélagique, ou au toucher occasionnel (version 26/04/2018)

Catégories d'activités	Catégories de pression	Perturbations physiques		Perturbations physiques du fond								Changements hydrologiques		COMMENTAIRES	
		Perte d'un habitat	Changement d'habitat	Extraction de substrat	Tassement	Abrasion superficielle	Abrasion peu profonde	Abrasion profonde	Remaniement	Dépôt faible de matériel	Dépôt important de matériel	Modif. des cond. hydrodynamiques	Modif. de la charge en particules		
23	Chalut pélagique	-	-	-	-	-	-	-	-	-	-	-	-	-	
24	Filets dérivants à divers poissons	-	-	-	-	-	-	-	-	-	-	-	-	-	
25	Filets soulevés	-	-	-	-	(x)	(x)	-	-	-	-	-	-	-	(x) abrasion peu profonde par les ancrages. A noter que cette abrasion peu profonde liée aux ancrages ne s'exprime pas si le filet est posé sur la roche mère.
26	Tamis à civelle	-	-	-	-	-	-	-	-	-	-	-	-	-	
27	Lignes à main	-	-	-	-	-	-	-	-	-	-	-	-	-	

28	Palangres de surface			-	-	-	-	-	-	-	-	-	-	
29	Senne coulissante à thon rouge	-	-	-	-	-	-	-	-	-	-	-	-	
30	Senne tournante à divers poissons	-	-	-	-	(x)	-	-	-	-	-	-	-	(x) abrasion légère quand la chute est supérieure à la profondeur

Avertissement: Les impacts physiques (notamment abrasion) dépendent de la nature des fonds et de la taille et du gréement de l'engin, mais également de sa mise en œuvre (e.g. vitesse de tractage et longueur de filage pour un engin remorqué).

De plus, il est nécessaire de garder en tête que des phénomènes naturels (tempêtes par exemple) peuvent avoir des effets (remise en suspension, remaniement) aussi importants (voire plus) que l'activité de pêche

LEGENDE PRESSION

x : Faible

xx : Modérée

xxx : Forte

(x) : Cas spécifique ou pression très faible explicités dans colonne "Commentaires"



Annexe 3 : Synthèse des enquêtes menées auprès des professionnels pour préciser les risques de dégradation sur les sites Natura 2000 Penmarc'h-Glénan-Trévignon (CRPME Bretagne, déc. 2018)

A noter : les résultats des enquêtes sont présentés ici de façon synthétique. Pour plus de détail, il convient de se référer aux fiches métier présentées dans le « diagnostic pêche » mis à jour en 2018 : CRPME Bretagne, « Diagnostic socio-économique des activités de pêches professionnelles : mise à jour. Sites Natura 2000 Penmarc'h-Glénan-Trévignon », 2018, 69 p.

A. Identification des travaux complémentaires à mener

Des travaux complémentaires ont été menés afin de préciser les risques de dégradation identifiés à l'issue des premiers croisements de données habitats/pêche. Deux cas de figure se présentent :

- Les métiers pratiqués par moins de 5 navires (d'après les données VALPENA 2013), pour lesquels aucune donnée spatiale ne peut être mobilisée pour des raisons de confidentialité : des enquêtes individuelles exhaustives sont nécessaires afin de localiser les pratiques, pour une étude « en chambre » avec les services de l'Etat. **Aucune donnée spatiale ne sera diffusée.**
- Les métiers pratiqués par plus de 5 navires pour lesquels des données spatiales ont été mobilisées : il est nécessaire dans certains cas de préciser les risques grâce à des enquêtes permettant, selon les besoins de connaissances, de collecter des données spatiales plus fines pour confirmer ou non l'interaction avec les habitats, des données qualitatives (description des pratiques, des engins, des types de fonds recherchés), des données temporelles ou quantitatives (saisonnalité, nombre de navires, etc.). Ces enquêtes peuvent être menées soit auprès de pêcheurs référents, d'un échantillon de navires, ou chercher à être exhaustives. **En cas de collecte d'informations relatives à moins de 5 navires, aucune donnée spatiale de sera diffusée.**

Après étude des premiers risques de dégradation identifiés, les besoins d'enquêtes ont été définis lors d'un point technique en visio-conférence avec l'OFB le 5 octobre 2018 (synthétisés dans le tableau ci-après) :

- ➔ Des enquêtes individuelles recherchant l'exhaustivité pour le peigne à *Laminaria hyperborea*, le scoubidou à *Laminaria digitata*, la drague à bivalves, la drague à oursin ;
- ➔ Des enquêtes auprès de pêcheurs référents ou selon un plan d'échantillonnage pour préciser les risques de la drague à coquille Saint-Jacques, la drague à lançon, le chalut de fond à lançon. Une attention particulière sera portée aux habitats pour lesquels un risque fort a été précédemment évalué.

En l'état actuel des connaissances, il n'a pas été jugé nécessaire de mener des enquêtes complémentaires sur tous les métiers :

- soit parce que le risque est évalué comme nul ou faible : c'est le cas pour le chalut pélagique, la bolinche, la ligne, la palangre, le casier, la plongée bouteille,
- soit parce que des connaissances complémentaires ne permettraient pas de préciser davantage ce niveau de risque : c'est le cas des filets, des mouillages des casiers et palangres, du chalut de fond à poissons et langoustines. Pour ce dernier cas, des enquêtes avaient déjà été menées auprès des professionnels en 2010 pour caractériser leurs pratiques (cf. Etat des lieux du Docob) : la donnée acquise à l'époque a été jugée comme suffisamment précise.

Tableau de synthèse des 1^{ers} risques de dégradation et des besoins d'acquisition de données complémentaires par métier - Site Roches de Penmarc'h

(Pêche embarquée : risques issus des données VALPENA ; <5 navires : risques potentiels)

Habitats / Habitats particuliers	Bolinche	Chalut pélagique	Chalut de fond à poissons et céphalopodes Gréement lourd	Chalut de fond à poissons et céphalopodes Gréement léger	Chalut de fond à lançon	Drague à lançon	Drague à coquille St-Jacques	Nasse	Nasse Mouillages	Casier	Casiers Mouillages	Palangres de fond	Palangres Mouillages	Filets calés	Filets calés Mouillages	Ligne	Plongée	Peigne	Scoubidou
1110-1-Herbiers Zostera marina						X												∅	∅
1110-1-peu-ensasé						X												∅	∅
1110-3			X	X	X	X	X											X	X
1140-3																		X	
1140-5																		X	
1170-2					X	∅												X	X
1170-2-Macro-algues intertidales					X	∅												X	X
1170-3						∅												X	X
1170-5			X (VMS)	X (VMS)	X	∅												X	X
1170-5-Laminaires mixtes clairsemées																		X	X
1170-5-Macro-algues subtidales																		X	X
1170-R09			X	X	X	∅	∅											X	X

LEGENDE

Risques issus de l'application des matrices :

	Risque fort
	Risque modéré
	Risque faible
	Risque nul

∅	Pas d'interaction engin/habitat (matrice)
PdC	Habitat sans correspondance Natura 2000
NR	Habitat non renseigné

Filtre supplémentaire appliqué :

	Habitat d'estran : pas d'interaction
X	Besoins d'enquêtes

Tableau de synthèse des 1^{ers} risques de dégradation et des besoins d'acquisition de données complémentaires par métier - Site Archipel des Glénan

(Pêche embarquée : risques issus des données VALPENA ; <5 navires : risques potentiels)

Habitats / Habitats particuliers	Bolinche	Chalut pélagique	Chalut de fond à poissons et céphalopodes Gréement lourd	Chalut de fond à poissons et céphalopodes Gréement léger	Chalut à lançon	Drague à lançon	Drague à coquille St-Jacques	Drague à bivalves	Drague à oursins	Casier	Casier Mouillages	Palangre	Palangre Mouillages	Filet	Filet Mouillages	Ligne	Plongée
1110-1-Herbiers Zostera marina					X		X	X									
1110-1-peu-ensasé					X		X	X									
1110-2			X			X	X	X									
1110-3			X	X	X	X	X	X									
1110-3-Bancs de maërl					X	X	X	X	X								
1110-3-Bancs de maërl/Présence de maërl					X		X	X									
1110-M09.01							X	X									
1110-M11							X	X									
1110-P19-Macro-algues subtidales						X	X	X									
1140-1																	
1140-2					∅		∅	∅								∅	∅
1140-3							X	X									
1140-5							X	X									
1160-2							X	X									
1170-1							∅	∅									
1170-2					X		∅	∅									
1170-2-Macro-algues intertidales					X		∅	∅									
1170-3							∅	∅									
1170-5					X	∅	∅	∅									
1170-5-Faune dressée (éofaune)					X		∅	∅									
1170-5-Forêt de laminaires					X	∅	∅	∅									
1170-5-Laminaires mixtes clairsemées			X	X	X	∅	∅	∅									
1170-5-Macro-algues subtidales					X	∅	∅	∅									
1170-8					X		∅	∅									
1170-R09					X		∅	∅									
1170-R09-Faune dressée (épifaune)			X	X			∅										
1170-R09.01.01-Faune dressée			X	X	X	∅	∅	∅									
1170-R09.02.02-Coraux sur roches			X	X	X												
1210					∅			∅								∅	∅
Fonds à Haploops							X	X									
Vase sableuse à Haploops							X	X									
Vase sableuse recouverte localement de Maërl-Présence de maërl								X									
Non renseigné	NR				NR		NR	NR	NR		NR	NR	NR	NR	NR	NR	NR
Pas de correspondance	PdC	PdC	PdC	PdC	PdC	PdC	PdC	PdC	PdC		PdC	PdC	PdC	PdC	PdC	PdC	PdC

LEGENDE

Risques issus de l'application des matrices :

	Risque fort
	Risque modéré
	Risque faible
	Risque nul

∅	Pas d'interaction engin/habitat (matrice)
PdC	Habitat sans correspondance Natura 2000
NR	Habitat non renseigné

Filtre supplémentaire appliqué :

	Habitat d'estran : pas d'interaction
--	--------------------------------------

X	Besoins d'enquêtes
---	--------------------

Tableau de synthèse des 1^{ers} risques de dégradation et des besoins d'acquisition de données complémentaires par métier - Site Dunes et côtes de Trévignon

(Pêche embarquée : risques issus des données VALPENA ; <5 navires : risques potentiels)

Habitats / Habitats particuliers	Bolinche	Chalut de fond à poissons et céphalopodes Gréement lourd	Chalut de fond à poissons et céphalopodes Gréement léger	Drague à lançon	Drague à coquille St-Jacques	Drague à bivalves	Casier	Casier Mouillages	Palangre	Palangre Mouillages	Filet	Filet Mouillages	Ligne	Plongée
1110-1-Herbiers Zostera marina					X	X								
1110-1-peu-ensavé						X								
1110-2				X	X	X								
1110-3				X	X									
1110-3-Bancs de maërl				X	X	X								
1110-M09.01					X	X								
1140-3				X	X	X								
1160-2						X								
1160-2-Macro-algues subtidales					X	X								
1170-2				∅	∅	∅								
1170-5				∅	∅	∅								
1170-5-Faune dressée (épifaune)					∅	∅								
1170-5-Forêt de laminaires				∅	∅	∅								
1170-5-Macro-algues subtidales				∅	∅									
1170-R09.01.01-Faune dressée				∅	∅									
1170-R09-Faune dressée (épifaune)					∅									
Fonds à Haploops					X									
Vase sableuse à Haploops					X									
Vase sableuse recouverte localement de Maërl-Présence de maerl					X	X								
Non renseigné	NR				NR	NR	NR	NR	NR	NR	NR	NR	NR	NR
Pas de correspondance	PdC	PdC	PdC	PdC	PdC	PdC	PdC	PdC	PdC	PdC	PdC	PdC	PdC	PdC

LEGENDE

Risques issus de l'application des matrices :

	Risque fort
	Risque modéré
	Risque faible
	Risque nul

∅	Pas d'interaction engin/habitat (matrice)
PdC	Habitat sans correspondance N 2000
NR	Habitat non renseigné

Filtre supplémentaire appliqué :

	Habitat d'estran : pas d'interaction
X	Besoins d'enquêtes

B. Préparation du travail d'enquêtes

En amont de la phase d'enquête, différents travaux préparatoires ont été réalisés :

- Information du CDPMEM 29 et du CDPMEM 56 du démarrage de la phase d'enquêtes, et élaboration avec eux de la stratégie d'enquêtes. Fourniture par les comités départementaux d'une liste des armateurs à contacter pour chaque métier ;
- Rédaction d'une note d'information sur l'analyse de risques, remise à chaque pêcheur lors des entretiens ;
- Rédaction d'une convention individuelle entre le pêcheur et le CRPMEM pour l'utilisation des données des entretiens ;
- Rédaction d'une grille d'enquête par métier concerné par des besoins d'enquêtes ;
- Préparation d'un atlas cartographique afin de présenter la démarche aux professionnels lors des entretiens : localisation du site Natura 2000, spatialisation des efforts de pêche (VALPENA), cartes des habitats, illustration des principaux habitats sensibles, carte de sensibilité et cartes des risques issus premiers croisements de données ;
- Préparation de cartes marines vierges à plusieurs niveaux de zoom, destinées à représenter les zones de pratique des professionnels au cours de l'enquête ;
- Transmission des différents documents aux CDPMEM pour relecture et validation.

C. Synthèse des enquêtes Scoubidou à *Laminaria digitata* (site Roches de Penmarc'h)

1. Identification des navires à enquêter

4 navires ont déclaré une activité de récolte de *Laminaria digitata* au scoubidou en 2013 sur le Roches de Penmarc'h lors des enquêtes VALPENA. Les enquêtes à mener doivent donc rechercher l'exhaustivité.

2. Bilan des enquêtes

1 navire a été enquêté : 1 navire a arrêté son activité depuis quelques années, et les 2 autres appartiennent au même armateur qui n'a pas répondu à la demande d'enquête. Cependant, ces deux navires travaillent sur les mêmes zones que le navire qui a été enquêté.

Description des pratiques :

- Espèce ciblée : *Laminaria digitata*
- Période : de juin-août (même si la réglementation permet de travailler de mai à octobre), 5 jours par semaine.
- Capacité annuelle de référence par zone définie par Ifremer : les 3 300 tonnes pour la zone 6 ont été atteintes cette année-là.
- Pratiques : scoubidou arrache la laminaire par le crampon. Pas de remontée de blocs. Travaille à plus ou 2 mètres par rapport au 0 des cartes.
- Localisation connue des zones de laminaires, pêche ciblée.

Spatialisation :

- Zone de pêche sur le platier rocheux de Penmarch. Les 2 navires qui n'ont pas été enquêtés ont exactement les mêmes zones de pêche.
- Par rapport aux données du DOCOB de 2010, il n'y a plus de pêche aux Etocs ni devant Lesconil.
- VMS sera obligatoire à partir du 15 avril 2019.

Conclusions :

- ➔ **Forte dépendance des navires à cette zone très localisée**
- ➔ **Seule une interaction avec les habitats de laminaires existe (1170-5).**

D. Synthèse des enquêtes peigne à *Laminaria hyperborea* (site Roches de Penmarc'h)

1. Identification des navires à enquêter

Les données Valpena de 2013 indiquent la présence d'un seul navire. Puis, en 2016, 2 autres navires ont démarré leur activité sur le site avant que la pêcherie ne soit fermée en octobre 2016.

1 seul navire a été enquêté. Les deux autres navires, qui appartiennent au même armateur, n'ont pas répondu à la demande d'enquête.

2. Bilan des enquêtes

1 navire a été enquêté.

Rappel réglementation :

- Système de jachère par bande d'une largeur d'1 mille, ouvertes ou fermées à l'exploitation selon un cycle de 3 ans, permettant de laisser une zone en jachère pendant 2 ans.
- VMS obligatoire.
- Capacité annuelle de référence définie par zone chaque année sur la base des données déclaratives de récolte et de l'état de la biomasse disponible fourni par l'Ifremer.

Description des pratiques :

- Espèce ciblée : *Laminaria hyperborea*
- Période : de septembre à novembre, parfois en mars également selon les commandes.
- Fréquence : 4 jours/semaine.
- Engin : peigne de taille variable : 2 m pour le pêcheur enquêté (mais plus grand pour les 2 navires non enquêtés).
- Pratiques : Durée des traits variable (distance moyenne de 80 m pour le pêcheur enquêté).

Spatialisation :

- Zone de pêche sur le platier rocheux de Penmarch, quasi-identique à la *Digitata* mais plus en profondeur (jusqu'à la ligne de sonde des 10 m), ainsi qu'une zone entre Le Guilvinec et Lesconil.
- Selon le pêcheur enquêté, les 2 navires qui n'ont pas été enquêtés avaient exactement les mêmes zones de pêche en 2016.

Conclusions :

- ➔ **Seule une interaction avec les habitats de laminaires existe (1170-5), interaction avec le 1170-R09 et 1110-3 très marginale.**

E. Synthèse des enquêtes drague à oursins (site Archipel des Glénan)

1. Identification des navires à enquêter

Cette activité a démarré en 2016 et n'apparaît donc pas dans les données Valpena de 2013. Un contingent de 5 licences a été fixé, et les 5 licences ont été attribuées. 3 navires ont été enquêtés : 1 navire n'avait pas commencé son activité au moment des enquêtes et le 5^{ème} a arrêté.

2. Bilan des enquêtes

Spatialisation :

- Zone de pêche très localisée, identique aux 4 navires, au nord de St Nicolas (La Pie/Pierres Noires). Cette zone se situe en bordure de la zone travaillée par les dragueurs à coquille St-Jacques (accord « tacite » entre eux).

Description des pratiques :

- Période : campagne de fin novembre à début mars.
- Engin : petite drague d'1,30 m de large maximum, de 30 à 80 kg, armature rigide ou filet, barre simple sans dent. « Patins » pour la surélever et qu'elle ne frotte pas trop le fond.
- Effort de pêche : moins de 70 marées cumulées pour les 4 navires. Pêche de 2h en moyenne, traits de 15 à 20 minutes en ligne droite.
- Fonds : sédiments meubles de sable/maërl, inférieurs à 10 m.
- Réglementation : périmètre restreint, débarquement et pesée sous criée obligatoire, calendrier, horaires de pêche, normes techniques engins et bateau, contingent.
- Complément de revenus très important pour les 2 dragueurs exclusifs et le ligneur-palangrier.

Conclusions :

- ➔ **Dépendance totale des navires à la zone de pêche qui est très localisée.**
- ➔ **Interaction avec le maërl.**
- ➔ **Drague légère, qui ne rentre pas dans le sédiment.**

F. Synthèse des enquêtes chalut de fond à lançon (sites Roches de Penmarc'h et Archipel des Glénan)

1. Identification des navires à enquêter

Trente autorisations administratives sont délivrées pour cette pêche de l'appât, mais il n'y jamais 30 navires à travailler simultanément : les pêcheurs travaillent souvent 2 par 2 à tour de rôle, les quantités nécessaires pour l'appât étant modestes. Ce métier avait fait l'objet d'enquêtes détaillées en 2010 dans le cadre de la rédaction du Docob. Après plusieurs contacts avec des pêcheurs, les zones de pêches et les pratiques n'ont pas évolué depuis 2010 : les données d'enquêtes détaillées de 5 navires ont donc été reprises pour l'analyse de risques.

2. Bilan des enquêtes

Les 5 enquêtes réalisées sur l'année 2010 ont été jugées représentatives des 30 autorisations administratives et donc suffisantes, car les zones de pêche pour ce métier sont très localisées et similaires d'un navire à l'autre. Les 5 navires enquêtés ont en effet indiqué tous travailler de la même façon.

Contexte :

- Cette pêche fait l'objet d'une dérogation à l'interdiction de chalutage dans la bande des 3 milles : elle est encadrée par un arrêté et est soumise à la détention d'une autorisation administrative de pêche délivrée par la DML.
- Les lançons sont utilisés uniquement comme appâts pour les métiers de l'hameçon (ils ne peuvent être vendus). Ils doivent être conservés bien vifs.

Description de la pratique et spatialisation :

- Zones de pêche très localisées vers les Moutons et à l'Ouest des Glénan
- Effectif : 30 autorisations administratives, mais pêchent souvent en alternance à 2 navires.
- Période : avril à décembre (tous les deux jours au printemps et à l'automne et tous les jours en été car le poisson se conserve moins bien à cause des températures).
- Engin : Chalut « miniature » à gréement léger (panneaux légers, bourrelet franc). Effleure le fond : Le poisson très est fragile qui doit absolument rester vif, et le chalut est très fragile également : le chalut effleure donc le fond, il ne doit pas y avoir de cailloux ni de roches sinon il se déchire, et il ne doit pas « charger de sable » au risque d'abîmer le poisson.
- Types de fonds : sableux (constitue l'habitat du lançon), profondeur de 10 à 30 m.
- Durée : 1 ou 2 traits sur ¾ h.

Conclusions :

- **Flottille très dépendante de cet appât.**
- **Chalut très léger et effort de pêche réduit.**
 - **Sur Penmarc'h : risque modéré sur 1110-3 uniquement.**
 - **Sur Glénan : risque fort sur 1110-3-Bancs de maërl/Présence de maërl + risque modéré 1110-3 et 1110-M11. Zone qualifiée de Banc de maërl/présence de maërl au nord des Moutons : besoin d'amélioration des connaissances pour préciser la nature des fonds.**

G. Synthèse des enquêtes drague à lançon (sites Roches de Penmarc'h, Archipel des Glénan et Dunes et côtes de Trévignon)

1. Identification des navires à enquêter

5 navires ont déclaré ce métier de l'appât lors des enquêtes Valpena de 2013. 30 autorisations administratives sont délivrées (les mêmes que pour le chalut à lançon : les professionnels indiquent juste lors de leur demande le ou les engins utilisés). Comme pour le chalut à lançon, les données d'enquêtes détaillées de 2010 réalisées dans le cadre du Docob ont été reprises et deux nouvelles enquêtes ont été réalisées afin de préciser une zone de pêche apparue en 2013 à la pointe de Trévignon.

2. Bilan des enquêtes

Spatialisation :

- Zones de pêche très localisée devant Loctudy (La Boulange)
- Pas de pêche finalement à Trévignon : essai d'un pêcheur en 2013 uniquement, mais il n'y retournera pas.

Description des pratiques :

- Pêche de l'appât uniquement.
- Période : uniquement en décembre/janvier, seul endroit et façon de pêcher le lançon à cette période où il reste enfoui dans le sable.
- Engin/pratiques : drague à dents de 2 m de large avec un cul de chalut, 60 kg environ.
- Traits inférieurs à 1 h.
- Type de fonds : sableux, entre 12 et 15 m.

Conclusion :

- **Flottille très dépendante de cet appât.**
- **Trévignon : pas de pêche.**
- **Penmarc'h : risque fort sur le 1110-3.**

H. Synthèse des enquêtes drague à bivalves (sites Archipel des Glénan et Dunes et côtes de Trévignon)

1. Identification des navires à enquêter

Les données d'enquêtes détaillées programme DECIDER portant sur l'année 2015 ont été reprises. 3 navires ont été enquêtés (contingent : 7 / licences attribuées : 5).

2. Bilan des enquêtes

Spatialisation :

- Principale zone : nord des Moutons et nord-est des Glénan.

Description des pratiques :

- Espèces ciblées : palourdes roses, praires, vernis.
- Période : toute l'année (ouverture du lundi au vendredi), mais surtout en période estivale et pour les fêtes de fin d'année (travaillent à la commande).
- Engin : drague à lame cintrée, 70 cm de large, 110 à 150 kg.
- Pratique : traits de 20 à 30 minutes (selon quantité commandée), en circulaire (faible puissance motrice et coquillages en « tâche »).
- Type de fonds : Palourde rose : sur fonds de sable grossier et maërl ; Vernis : sable fin à moyen. Fonds inférieurs à 15 m.

Conclusion :

- **Dragueurs exclusifs totalement dépendants de la zone + 1 polyvalent + 5^{ème} qui démarre. 3 demandes supplémentaires en cours.**

- Risques forts essentiellement sur le 1110-3 et 1110-3-Banc de maërl. Zone qualifiée de Banc de maërl/présence de maërl au nord des Moutons : besoin d'amélioration des connaissances pour préciser la nature des fonds.
- Absence d'interaction avec les herbiers.

I. Synthèse des enquêtes drague à coquille Saint-Jacques (sites Roches de Penmarc'h, Archipel des Glénan et Dunes et côtes de Trévignon)

1. Identification des navires à enquêter

Les données d'enquêtes détaillées programme DECIDER portant sur l'année 2015 ont été reprises. 21 navires ont été enquêtés (contingent : 24).

2. Bilan des enquêtes

Spatialisation :

- Secteurs de pêche très concentrés sur le nord des Glénan, l'est des Pourceaux et le nord des Moutons. 1 ou 2 navires seulement sur le site de Trévignon et la zone de Haploops.

Description des pratiques :

- Période : campagne de décembre à janvier (5 à 8 semaines).
Calendrier et horaires, quotas : en général ouverture 4 h/jour 5 jours/semaine.
- Engin : dragues bretonnes à volet (1 à 2 par navire) ; dents à l'ouverture, sac d'anneaux ; 1,80 m de large, 250 à 350 kg.

Conclusion :

- Pêcherie saisonnière, effort de pêche limité dans le temps (5 à 8 semaines)
- Penmarc'h : pas de pêche à la drague
- Glénan : risques forts sur :
 - le 1110-3
 - 1110-3-Banc de maërl. Zone qualifiée de Banc de maërl/présence de maërl au nord des Moutons : besoin d'amélioration des connaissances pour préciser la nature des fonds.
 - 1110-M11,
 - Fonds à Haploops.
- Absence d'interaction avec les herbiers.
- Trévignon : risques forts sur :
 - 1110-3
 - 1110-3-Banc de maërl,
 - Fonds à Haploops,
 - Vases sableuses à Haploops,
 - Vase sableuse recouverte localement de maërl.
 - Absence d'interaction avec les herbiers.

Annexe 4 : Tableau bilan de la hiérarchisation des enjeux de conservation sur le site Roches de Penmarc'h (OFB, 2019)

Roches de Penmarc'h	Surface (ha)	Total national (Ha)	Représentativité du site (%)	Sensibilité (MNHN, 2016)	Fonctionnalité /spécificité : expertise locale du DOCOB	Enjeux DOCOB	Enjeux révisés
1140- 1/2/3/4/5/6 Replats exondés à marée basse	306	104 601 (1140)	0,3	Faible à moyenne (1140-3/5/6)	source de nourriture pour les poissons à marée haute, pour les oiseaux à marée basse	Fort	Secondaire à moyen (1140-3/5/6)
1170-2/3 Récifs médiolittoraux	695,7	34 117 (1170-2/3/8/9)	2	Moyenne à forte pour le 1170-2	Importance fonctionnelle	Moyen	Moyen à fort (1170-2)
1110-1 Sables fins propres et légèrement envasés	776,4	113 983	0,7	Moyenne	zone potentielle de recolonisation par la zostère, les bancs étant en continuité de l'herbier; rôle de nourricerie pour les poissons benthiques et démersaux	Fort	Moyen
1110-3 Sables grossiers et graviers, bancs de maërl	5917,6	367 523	1,6	Moyenne	Diversité des niches (plus le sédiment est hétérogène); Richesse spécifique; Zone de nourricerie de bivalves et poissons; Production primaire (mise à disposition de matière organique)	Fort	Moyen
1170-5/6 – Récifs infralittoraux	5829,4	149 761 (1170-5/6/7)	3,9	Forte	Enjeu fort secteur 17 DCSMM	Moyen	Fort
1170 - R09 Roches et blocs circalittoraux	11759,7	251 090 ?	4,6	Moyenne	Enjeu fort secteur 17 DCSMM	Moyen	Moyen
Habitats particuliers							
1140-3, Bancs à lanice	1,5	243	0,6	Faible (MARLIN)		non défini	Secondaire
1170-5, Laminaires mixtes clairsemés	103	42 201	0,2	Forte	Conditions favorables au développement des laminaires ; Sous-estimation de la superficie des laminaires ; Dominance de <i>Saccorhiza polyschides</i> sur <i>Laminaria hyperborea</i>	Moyen	Moyen à fort
1110-1, Herbier <i>Zostera marina</i>	128	4 967	2,6	Forte	Hot spot de biodiversité servant de zone de refuge et d'alimentation Dvlpt des herbiers de <i>Zostera marina</i> optimum au regard des conditions environnementales observables sur le site	Fort	Fort
1170-2, Macroalgues intertidales	444,7	12 627	3,5	Forte	Algues brunes, rouges en ceintures, diversité des herbivores	Moyen	Fort
1170-5, Macroalgues subtidales	29,3	18 505	0,1	Moyenne	Rôle de soutien à la biodiversité	Moyen	Secondaire
1170-3, Moulières intertidales	0,7	1491	0,05	Moyenne	Support de biodiversité	Moyen	Secondaire

Annexe 5 : Liste des réunions traitant de l'analyse de risques

Les principales réunions relatives à la mise en œuvre de l'analyse de risques sur les sites Natura 2000 Roches de Penmarc'h, Archipel des Glénan et Dunes et côtes de Trévignon sont listées ci-dessous. Les principaux comptes-rendus correspondants sont présentés dans le tome 2 de ce rapport.

Projets	Date	Type	Objet
HARPEGE 1 : analyse de risques	28 juin 2017	Comité de suivi n°1	Point sur le calendrier des travaux
	5 décembre 2017	Comité de suivi n°2	Bilan des données disponibles
	20 février 2018	Comité de suivi n°3	Point sur l'avancement des travaux : traitement des données habitats
	3 juillet 2018	Comité de suivi n°4	Présentation des données habitats et des données pêche (VMS/Valpena)
	5 décembre 2018	Réunion technique	Restitution du bilan des risques
	17 décembre 2018	Comité de suivi n°5	Proposition de bilan partagé des risques
HARPEGE 2 : propositions de mesures	11 avril 2019	Réunion technique	Choix de la méthode d'analyse de risques (suite aux évolutions nationales) ; suite des travaux
	26 juin 2019	Réunion technique	Bilan partagé des niveaux de risques de dégradation ; Identification des besoins de mesures
	8 octobre 2019	Comité de suivi n°1	Validation des niveaux de risques ; validation des besoins de mesures ; Modalités de concertation
	18 novembre 2019	Réunion technique	Définition des niveaux d'ambition attendus pour les mesures
	19 octobre 2019	Commission coquilles Saint-Jacques Glénan	Présentation de l'avancement du projet aux professionnels
	14 mars 2020	Commission coquille St-Jacques Glénan (dragueurs bivalves et oursins invités)	Présentation de l'avancement du projet aux professionnels : restitution des enquêtes individuelles, validation d'une proposition à transmettre à l'OFB et aux services de l'Etat.
	20 avril 2020	Réunion technique	Echange avec le PNMI : retour d'expérience des actions menées sur les pêcheries goémonières
	23 avril 2020	Réunion technique	Discussion sur les mesures pêcheries goémonières, et les propositions de mesures dragues
	12 juin 2020	Réunion technique	Préparation du Comité de suivi n°2 (<i>reporté</i>) ; propositions de conclusions sur les mesures
	7 juillet 2020	Réunion technique	Echange Etat/OFB/Comités sur les propositions de mesures Glénan/Trévignon
	07 novembre 2020	Commission coquilles Saint-Jacques Glénan	Information des professionnels sur la contre-proposition de l'OFB et l'arbitrage de l'Etat
	26 novembre 2020	Réunion dragueurs de bivalves et oursins Glénan	Information des professionnels sur la contre-proposition de l'OFB et l'arbitrage de l'Etat
	04 décembre 2020	Comité de suivi n°2	Validation des propositions de mesures

1/ Cartographies des habitats d'intérêt communautaire :



SITES NATURA 2000 ROCHES DE PENMARC'H

Habitats élémentaires

EDITEE LE : 11/2018

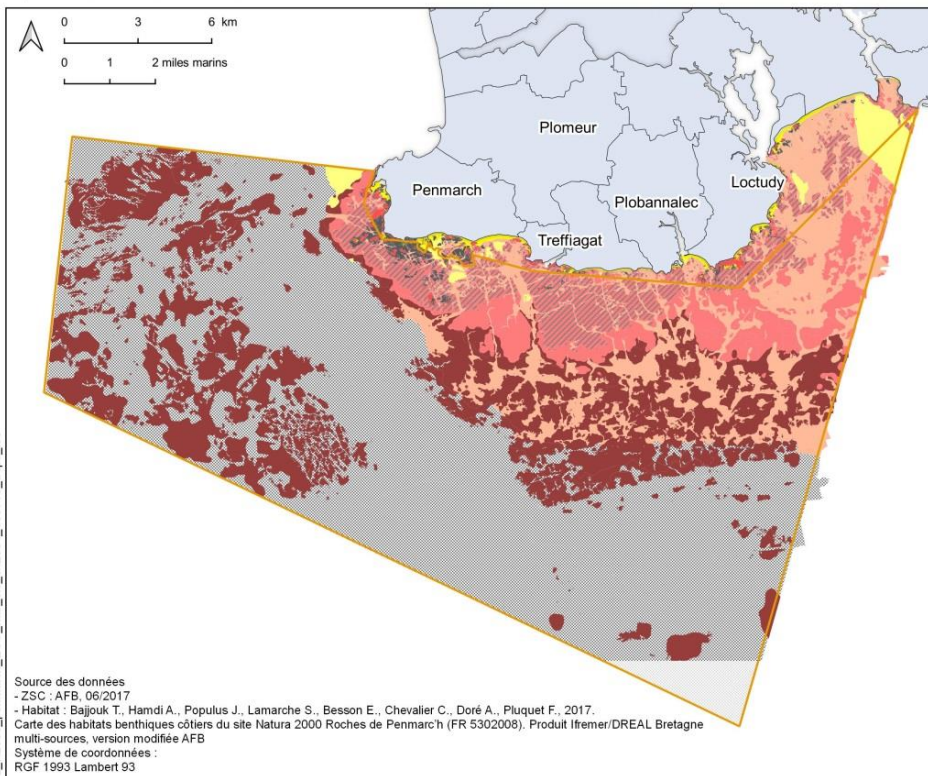
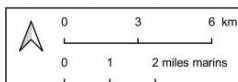

- Zones Spéciales de Conservation
- Habitats élémentaires**
- 1110-1 - Sables fins propres et légèrement envasés, herbiers de *Zostera marina*
- 1110-3 - Sables grossiers et graviers, bancs de maerl
- 1140-1 - Sables des hauts de plage à Talitres
- 1140-2 - Galets et cailloutis des hauts de plage à *Orchestia*
- 1140-3 - Estrans de sable fin
- 1140-4 - Sables dunaires
- 1140-5 - Estrans de sables grossiers et graviers
- 1140-6 - Sédiments hétérogènes envasés
- 1170-1 - La roche supralittorale
- 1170-2 - La roche médiolittorale en mode abrité
- 1170-3 - La roche médiolittorale en mode exposé
- 1170-5 - La roche infralittorale en mode exposé
- 1170-5/6/7 - La roche infralittorale en mode abrité OU La roche infralittorale en mode abrité
- 1170-P07 - Bancs de moules intertidaux sur sédiments
- 1170-R09 - Roches et blocs circalittoraux
- pas de correspondance
- non renseigné

Source des données
 - ZSC : AFB, 06/2017
 - Habitat : Bajjouk T., Hamdi A., Populus J., Lamarche S., Besson E., Chevalier C., Doré A., Pluquet F., 2017.
 Carte des habitats benthiques côtiers du site Natura 2000 Roches de Penmarc'h (FR 5302008). Produit Ifremer/DREAL Bretagne multi-sources, version modifiée AFB
 Système de coordonnées :
 RGF 1993 Lambert 93

AGENCE FRANÇAISE
 POUR LA BIODIVERSITÉ
 ÉTABLISSEMENT PUBLIC DE L'ÉTAT

ATL_N2000_penmarc_h ECO_hab_ele_ch2004_180719_s4dpa_193



SITES NATURA 2000 ROCHES DE PENMARC'H

Habitats particuliers

EDITEE LE : 9/2018

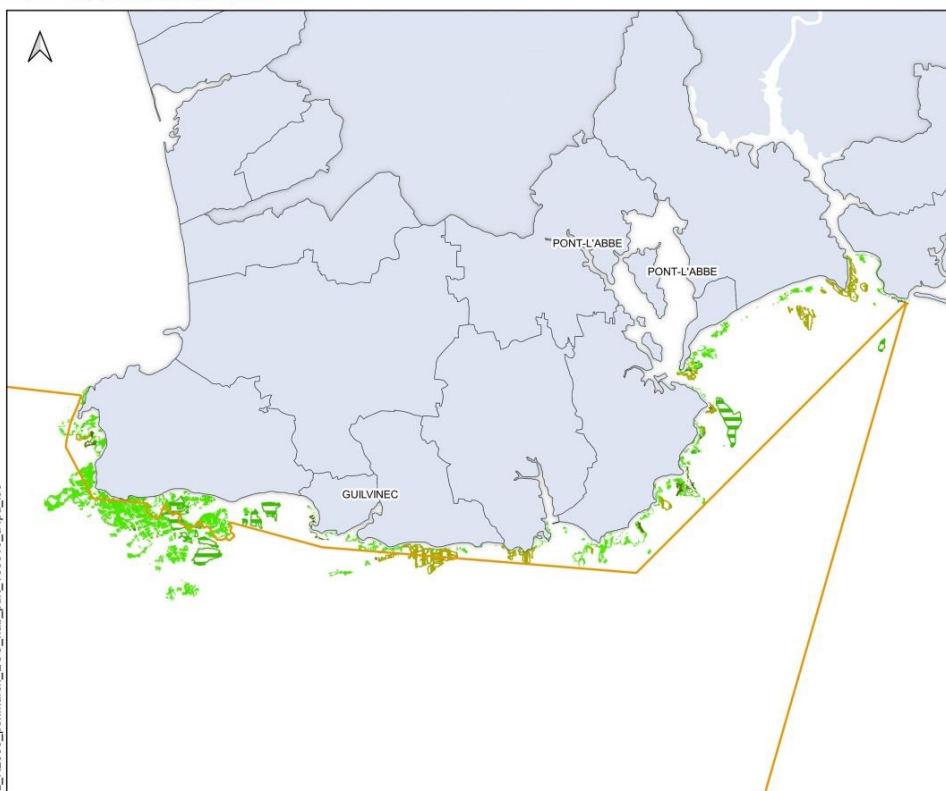

- Zones Spéciales de Conservation
- Habitats particuliers v AFB**
- Herbiers *Zostera marina*
- Laminaires mixtes clairsemées
- Macro-algues intertidales
- Macro-algues subtidales
- Banc à lanice
- Bancs de moules intertidaux sur sédiments
- Moulière intertidale

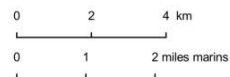

Source des données
 - ZSC : AFB, 06/2017
 - Habitat : Bajjouk T., Hamdi A., Populus J., Lamarche S., Besson E., Chevalier C., Doré A., Pluquet F., 2017.
 Carte des habitats benthiques côtiers du site Natura 2000 Roches de Penmarc'h (FR 5302008). Produit Ifremer/DREAL Bretagne multi-sources. Version modifiée AFB
 Système de coordonnées :
 RGF 1993 Lambert 93

AGENCE FRANÇAISE
 POUR LA BIODIVERSITÉ
 ÉTABLISSEMENT PUBLIC DE L'ÉTAT

ATL_N2000_penmarc_h ECO_hab_part_180516_s4dpa_193



ATL_ECO_M2000_penmarch_laminaires_180717_a4pa_l93

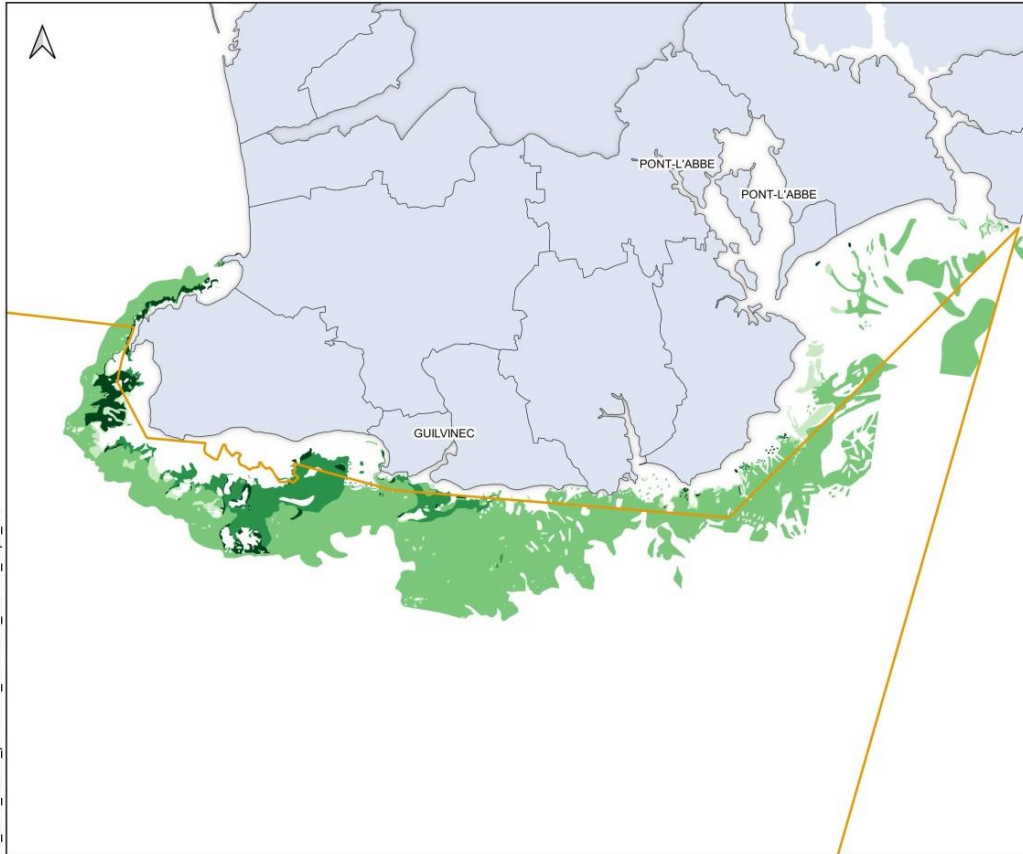

- Zones Spéciales de Conservation
- champs d'algues**
- Himanthalia (Champ dense)
- Laminaria digitata (Prédominance)
- Laminaria hyperborea (Prédominance)
- Laminaria ochroleuca (Prédominance)
- Sacchoriza bulbosa (Prédominance)

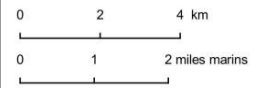

Source des données
- ZSC : AFB, 06/2017
- Champs d'algues : Braud J.-P., Pérez R.,
1974-1977 ; Produit numérique REBENT-SINP
Ifremer, 2009
Système de coordonnées :
RGF 1993 Lambert 93

AGENCE FRANÇAISE
POUR LA BIODIVERSITÉ
ÉTABLISSEMENT PUBLIC DE L'ÉTAT

2/ Cartographies des efforts de pêche : sources VMS / VALPENA



SITES NATURA 2000 DE PENMARC'H - GLENAN - TREVIGNON

Effort de pêche et fréquentation estimés au chalut de fond (source : VMS 2013 à 2015)

EDITEE LE : 9/2018

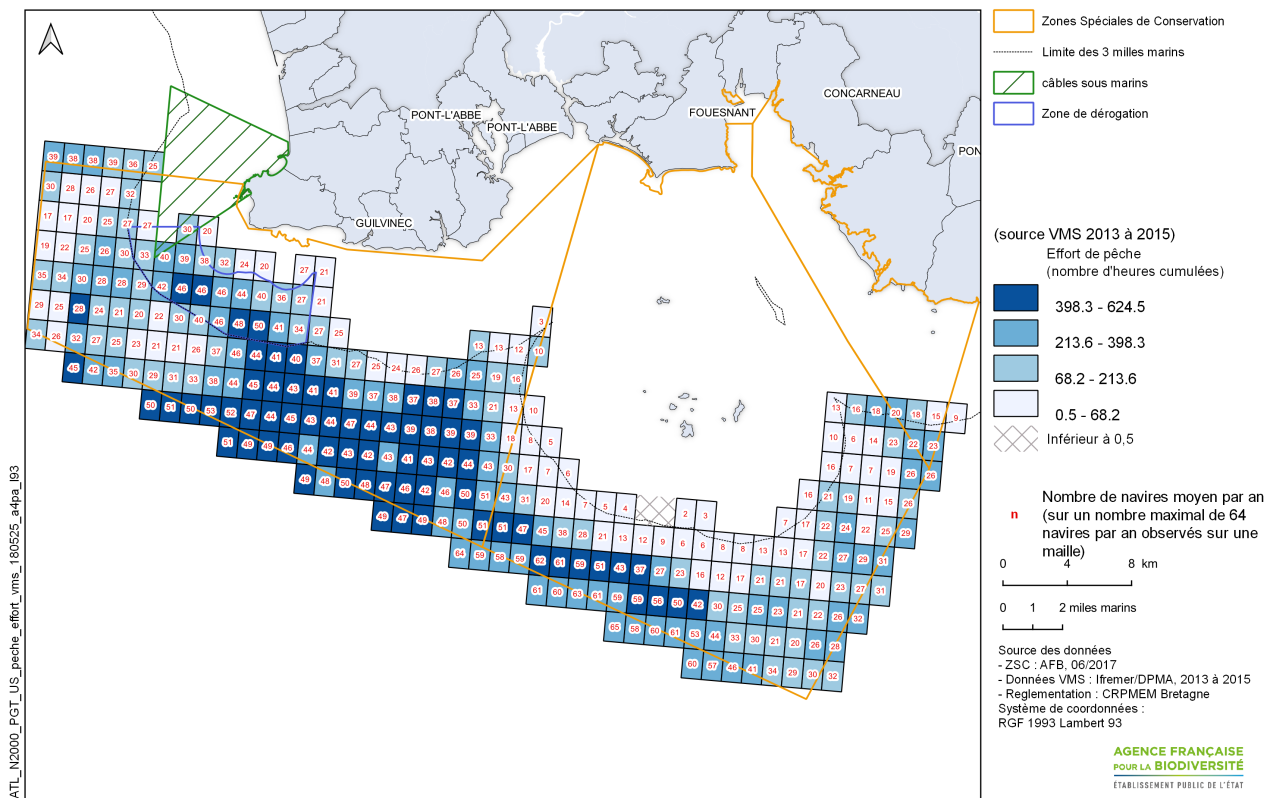

SITES NATURA 2000 DE PENMARC'H - GLENAN - TREVIGNON

Effort de pêche et fréquentation estimés au chalut pélagique (source : VMS 2013 à 2015)

EDITEE LE : 9/2018

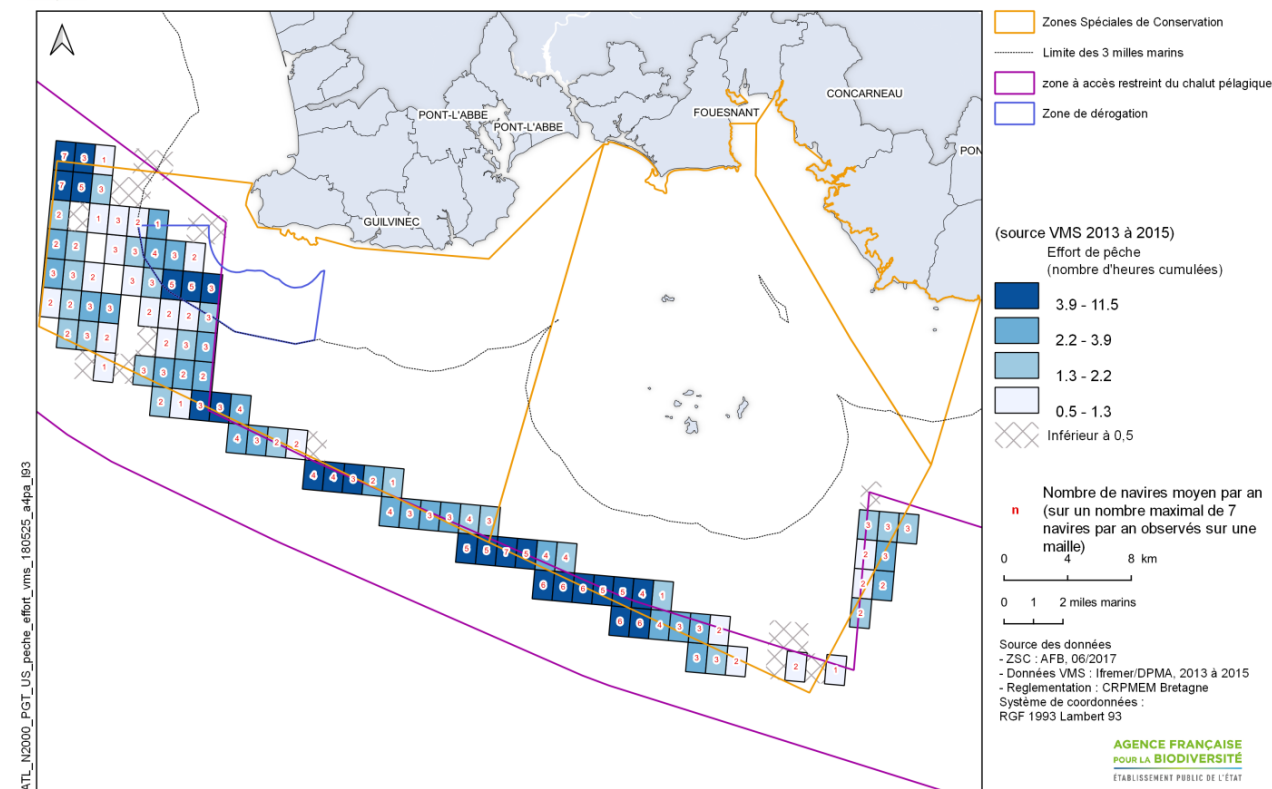



SITES NATURA 2000 DE PENMARC'H - GLENAN - TREVIGNON

Effort de pêche et fréquentation estimés à la senne tournante (source : VMS 2013 à 2015)

EDITEE LE :

9/2018

ATL_N2000_PGT_US_peche_effort_vms_180525_a4pa_l83

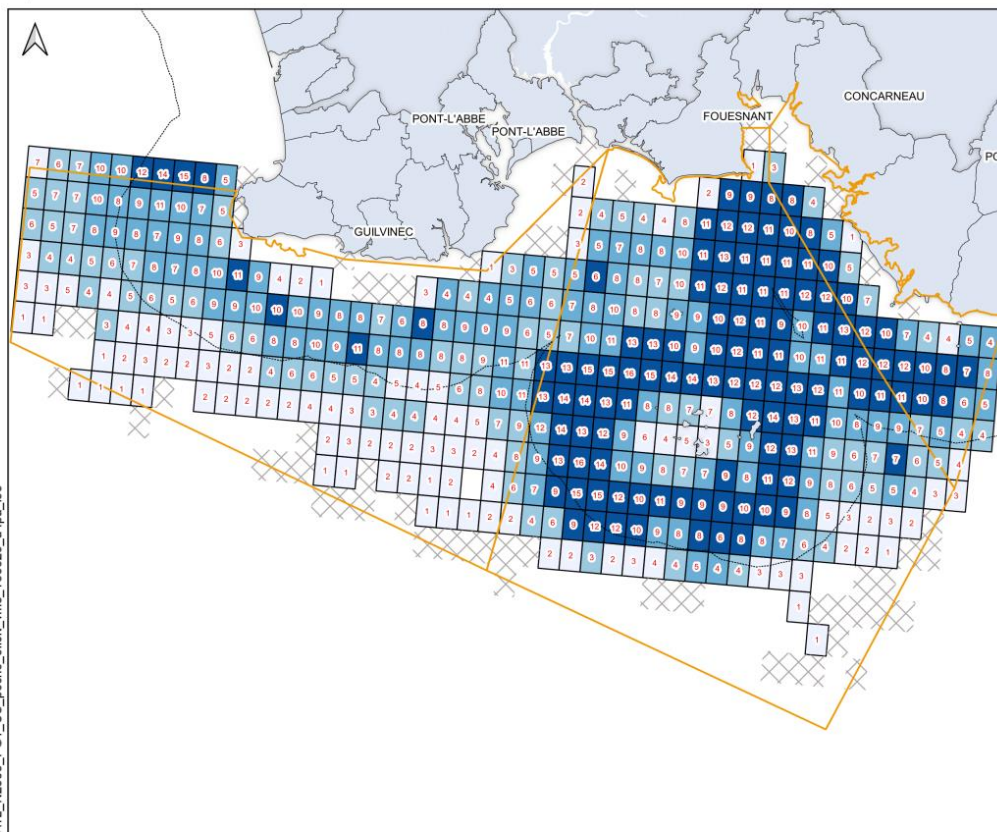

Zones Spéciales de Conservation
 Limite des 3 milles marins

(source VMS 2013 à 2015)

Effort de pêche (nombre d'heures cumulées)

23.7 - 159.1

10.1 - 23.7

4.3 - 10.1

0.5 - 4.3

Inferieur à 0,5

Nombre de navires moyen par an (sur un nombre maximal de 16 navires par an observés sur une maille)

0 4 8 km

0 1 2 milles marins

Source des données
 - ZSC : AFB, 06/2017
 - Données VMS : Ifremer/DPMA, 2013 à 2015
 - Reglementation : CRPMEM Bretagne
 Système de coordonnées : RGF 1993 Lambert 93

AGENCE FRANÇAISE
 POUR LA BIODIVERSITÉ
 ÉTABLISSEMENT PUBLIC DE L'ÉTAT



SITES NATURA 2000 DE PENMARC'H - GLENAN - TREVIGNON

Effort de pêche et fréquentation estimés à la palangre de fond (source : VMS 2013 à 2015)

EDITEE LE :

9/2018

ATL_N2000_PGT_US_peche_effort_vms_180525_a4pa_l83

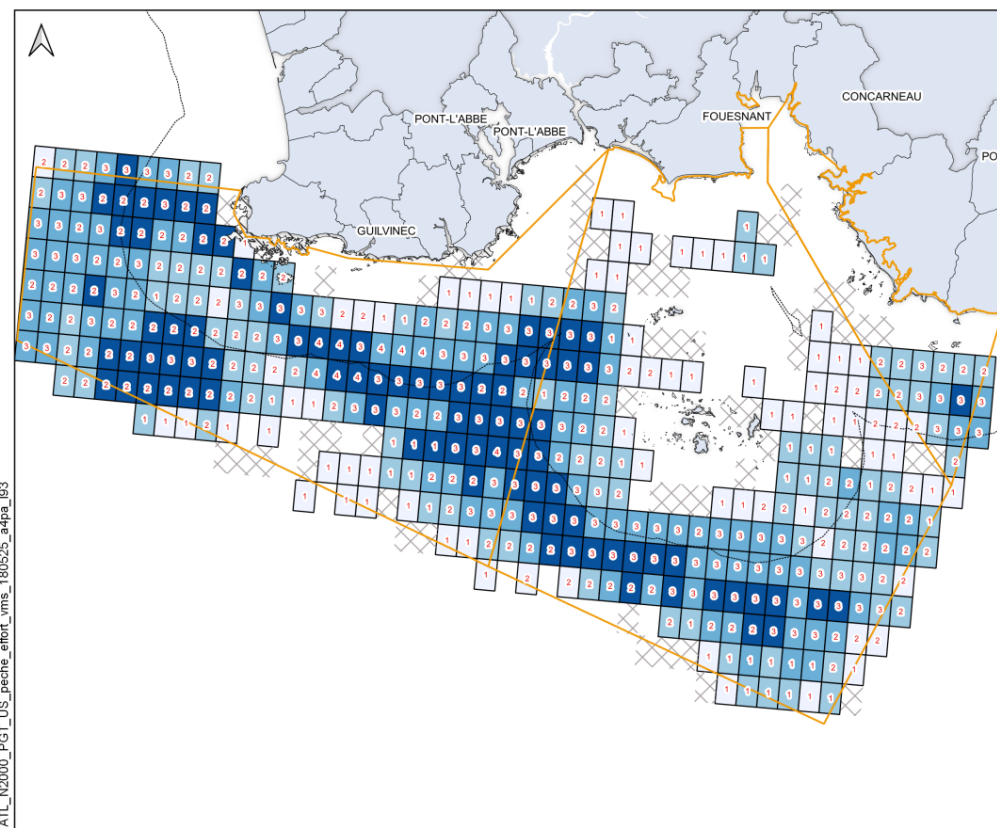

Zones Spéciales de Conservation
 Limite des 3 milles marins
 Estran

(source VMS 2013 à 2015)

Effort de pêche (nombre d'heures cumulées)

14.4 - 42.7

7.6 - 14.4

2.8 - 7.6

0.5 - 2.8

Inferieur à 0,5

Nombre de navires moyen par an (sur un nombre maximal de 4 navires par an observés sur une maille)

0 4 8 km

0 1 2 milles marins

Source des données
 - ZSC : AFB, 06/2017
 - Données VMS : Ifremer/DPMA, 2013 à 2015
 - Reglementation : CRPMEM Bretagne
 Système de coordonnées : RGF 1993 Lambert 93

AGENCE FRANÇAISE
 POUR LA BIODIVERSITÉ
 ÉTABLISSEMENT PUBLIC DE L'ÉTAT



SITES NATURA 2000 DE PENMARC'H - GLENAN - TREVIGNON

Effort de pêche et fréquentation estimés au casier (source : VMS 2013 à 2015)

EDITEE LE :

9/2018

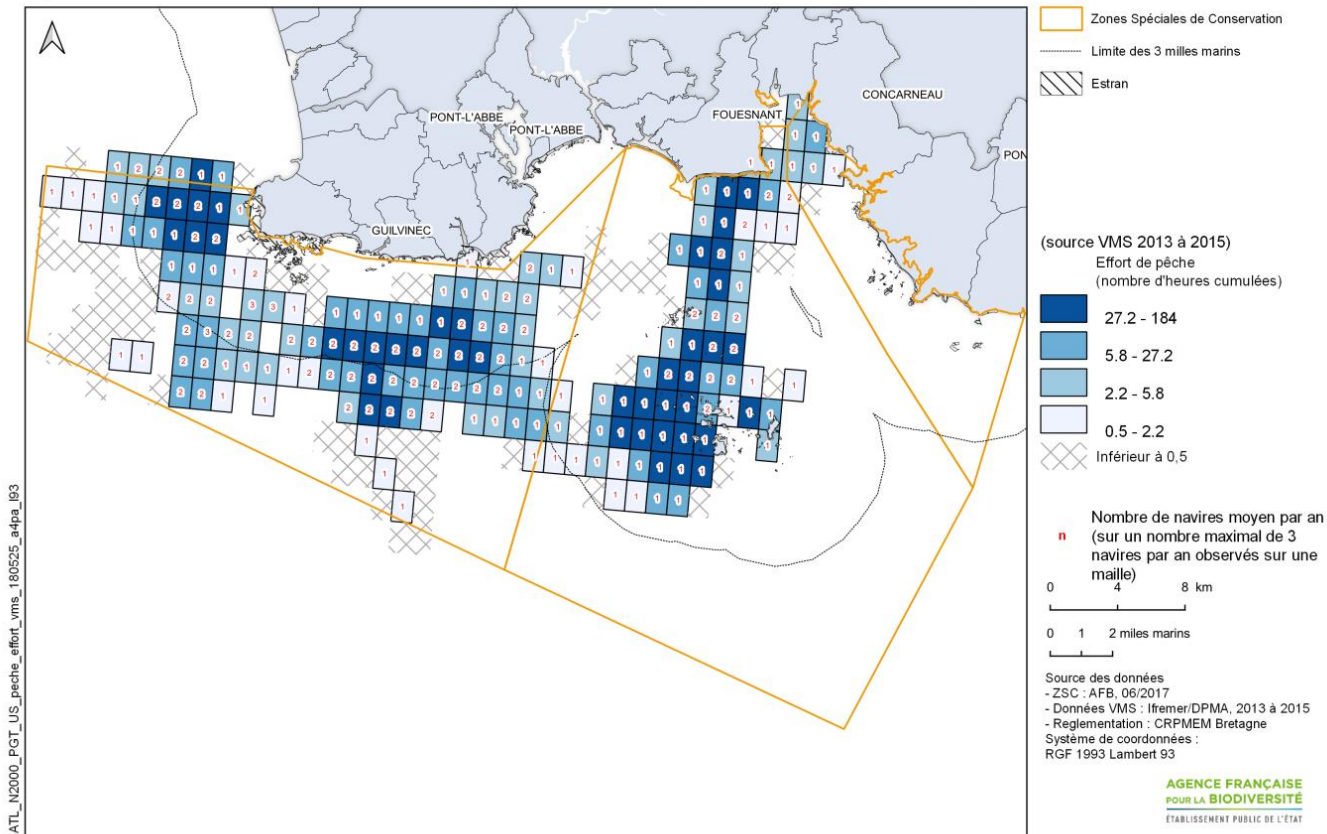

SITES NATURA 2000 DE PENMARC'H - GLENAN - TREVIGNON

Effort de pêche et fréquentation estimés au filet calé de fond (source : VMS 2013 à 2015)

EDITEE LE :

9/2018

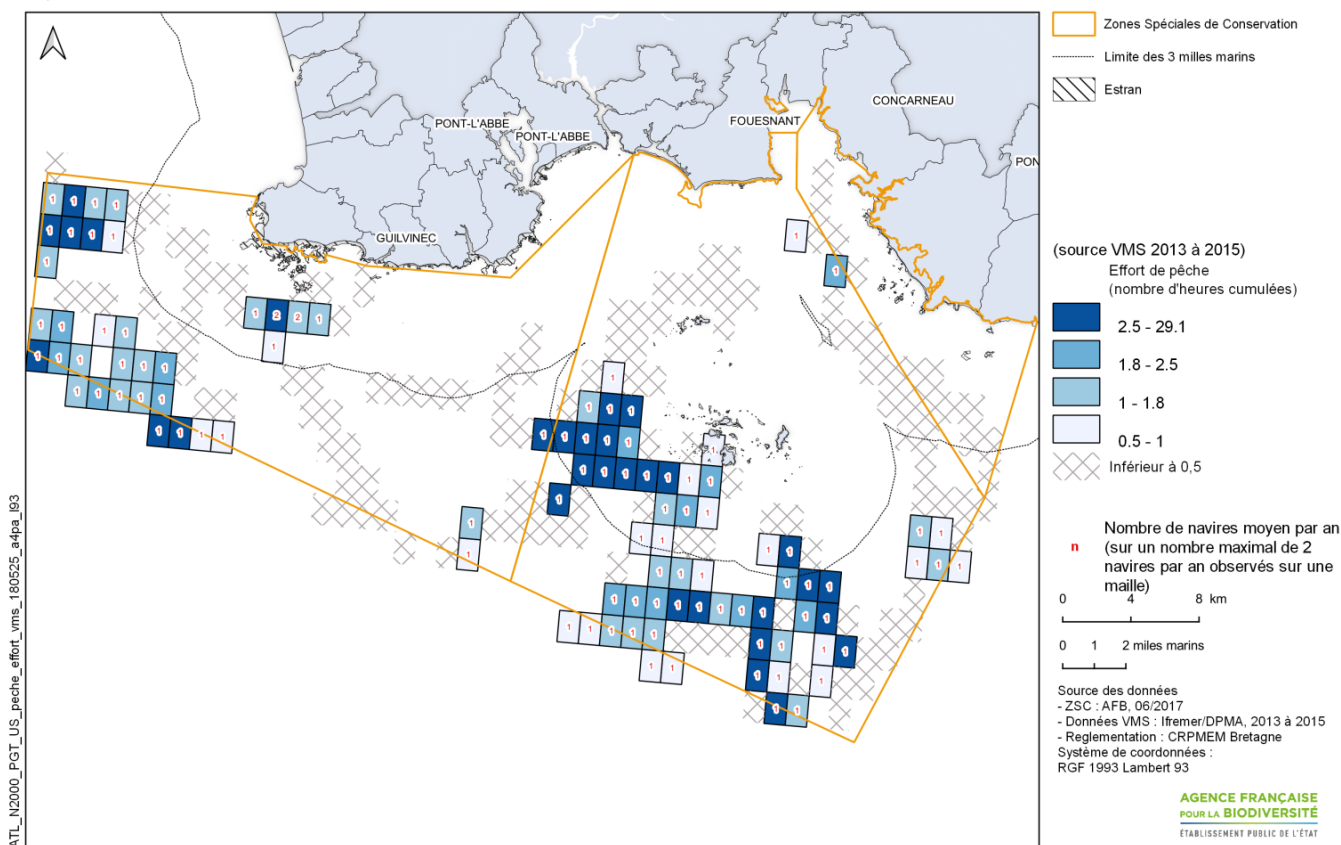

Bolinche : indicateur de densité annuelle

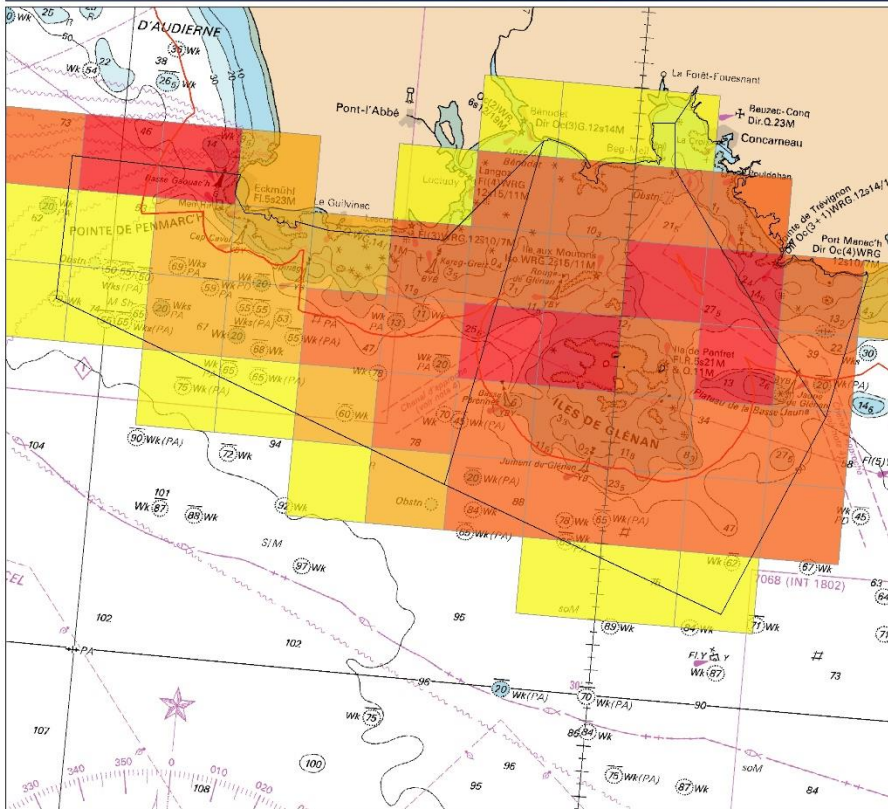

VALPENA BRETAGNE 2014

Légende :

- ZSC Penmarc'h-Glénan-Trévignon
- Bande des 3 milles et zone dérogatoire 1,5 milles

Nombre de navires :

- 1 - 5
- 6 - 10
- 11 - 15
- 16 - 18

Nombre de navires enquêtés pratiquant ce métier sur le site en 2013 : 20

Paramètres de sélection :

- Engin = Bolinche
- Espèces = Toutes
- Temporalité = année 2013

Les produits dérivés maritimes proposés issus des fichiers des cartes marines du SHOM ne sont pas utilisables pour la navigation maritime. Ils ne remplacent pas les produits officiels d'un service hydrographique. Ces produits dérivés n'ont pas fait l'objet de vérification de la part du SHOM.



Système de coordonnées : RGF_1993_Lambert_93
Sources : CRPMEM Bretagne, CDPMEM 56 et 29 - VALPENA Bretagne 2014, COREPEM - VALPENA 2012-14, SHOM.
Conception : CRPMEM Bretagne

Bolinche : indicateur d'intensité annuelle

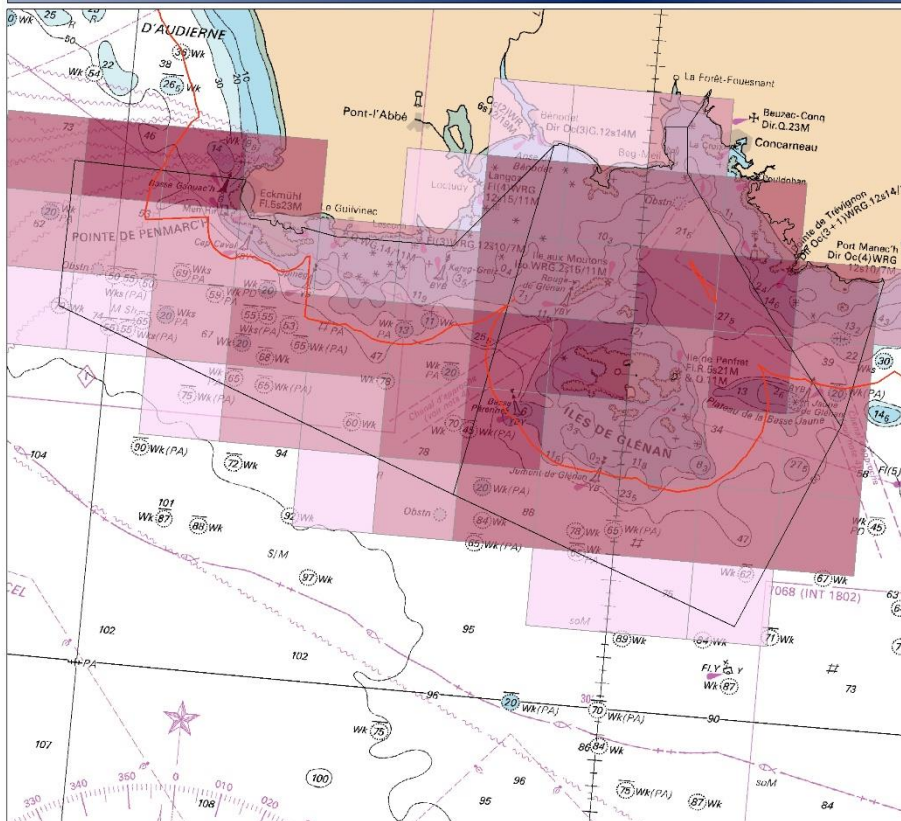

VALPENA BRETAGNE 2014

Légende :

- ZSC Penmarc'h-Glénan-Trévignon
- Bande des 3 milles et zone dérogatoire 1,5 milles

Nombre de mois d'activité cumulés :

- 1 - 30
- 31 - 60
- 61 - 90
- 91 - 118

Nombre de navires enquêtés pratiquant ce métier sur le site en 2013 : 20

Paramètres de sélection :

- Engin = Bolinche
- Espèces = Toutes
- Temporalité = année 2013

Les produits dérivés maritimes proposés issus des fichiers des cartes marines du SHOM ne sont pas utilisables pour la navigation maritime. Ils ne remplacent pas les produits officiels d'un service hydrographique. Ces produits dérivés n'ont pas fait l'objet de vérification de la part du SHOM.



Système de coordonnées : RGF_1993_Lambert_93
Sources : CRPMEM Bretagne, CDPMEM 56 et 29 - VALPENA Bretagne 2014, COREPEM - VALPENA 2012-14, SHOM.
Conception : CRPMEM Bretagne

Casiers à gros et petits crustacés : indicateur de densité annuelle

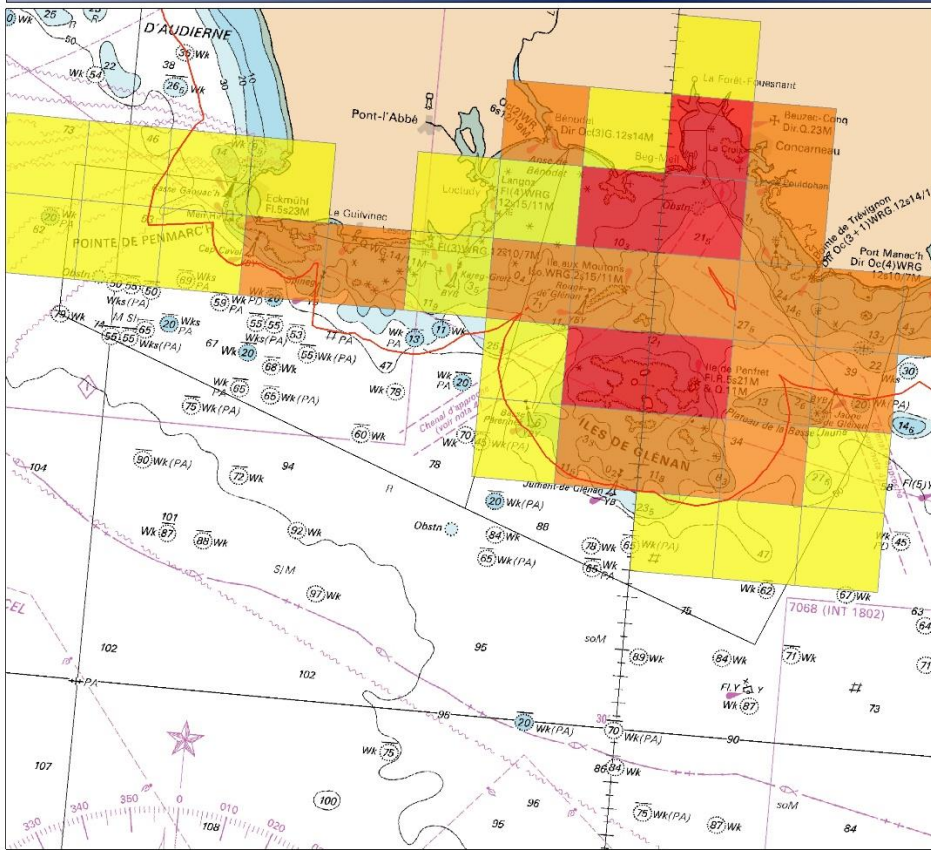

VALPENA BRETAGNE 2014

Légende :

- ZSC Penmarc'h-Glenan-Trévignon
- Bande des 3 milles et zone dérogatoire 1,5 milles

Nombre de navires :

- 1 - 4
- 5 - 8
- 9 - 13

Nombre de navires enquêtés pratiquant ce métier sur le site en 2013 : 41

Paramètres de sélection :

- Engin = Casiers à gros et petits crustacés
- Espèces = Toutes
- Temporalité = année 2013

Les produits dérivés maritimes proposés issus des fichiers de cartes marines du SHOM ne sont pas utilisables pour la navigation maritime. Ils ne remplacent pas les produits officiels d'un service hydrographique. Ces produits dérivés n'ont pas fait l'objet de vérification de la part du SHOM.



Système de coordonnées : RGF_1993_Lambert_93
Sources : CRPMEM Bretagne, CDPMEM 56 et 29 - VALPENA Bretagne 2014, COREPEM - VALPENA 2012-14, SHOM.
Conception : CRPMEM Bretagne

Casiers à gros et petits crustacés : indicateur d'intensité annuelle

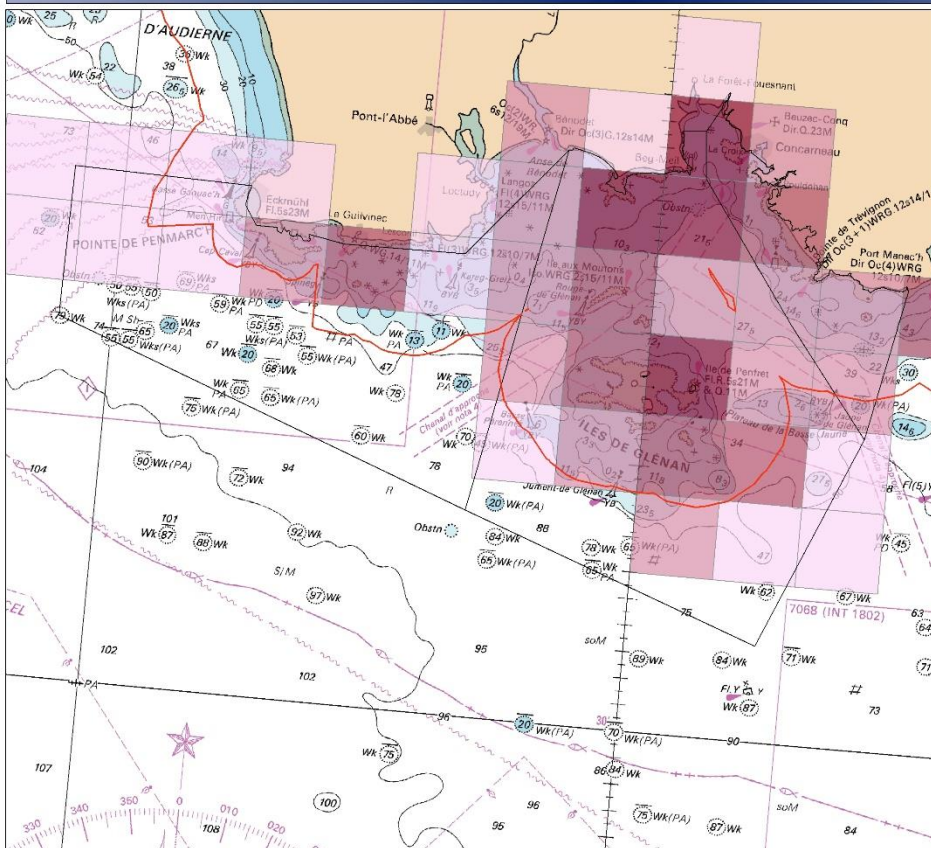

VALPENA BRETAGNE 2014

Légende :

- ZSC Penmarc'h-Glenan-Trévignon
- Bande des 3 milles et zone dérogatoire 1,5 milles

Nombre de mois d'activité cumulés :

- 1 - 25
- 26 - 50
- 51 - 75
- 76 - 94

Nombre de navires enquêtés pratiquant ce métier sur le site en 2013 : 41

Paramètres de sélection :

- Engin = Casiers à gros et petits crustacés
- Espèces = Toutes
- Temporalité = année 2013

Les produits dérivés maritimes proposés issus des fichiers de cartes marines du SHOM ne sont pas utilisables pour la navigation maritime. Ils ne remplacent pas les produits officiels d'un service hydrographique. Ces produits dérivés n'ont pas fait l'objet de vérification de la part du SHOM.



Système de coordonnées : RGF_1993_Lambert_93
Sources : CRPMEM Bretagne, CDPMEM 56 et 29 - VALPENA Bretagne 2014, COREPEM - VALPENA 2012-14, SHOM.
Conception : CRPMEM Bretagne

Chalut de fond à poissons et à langoustines : indicateur de densité annuelle

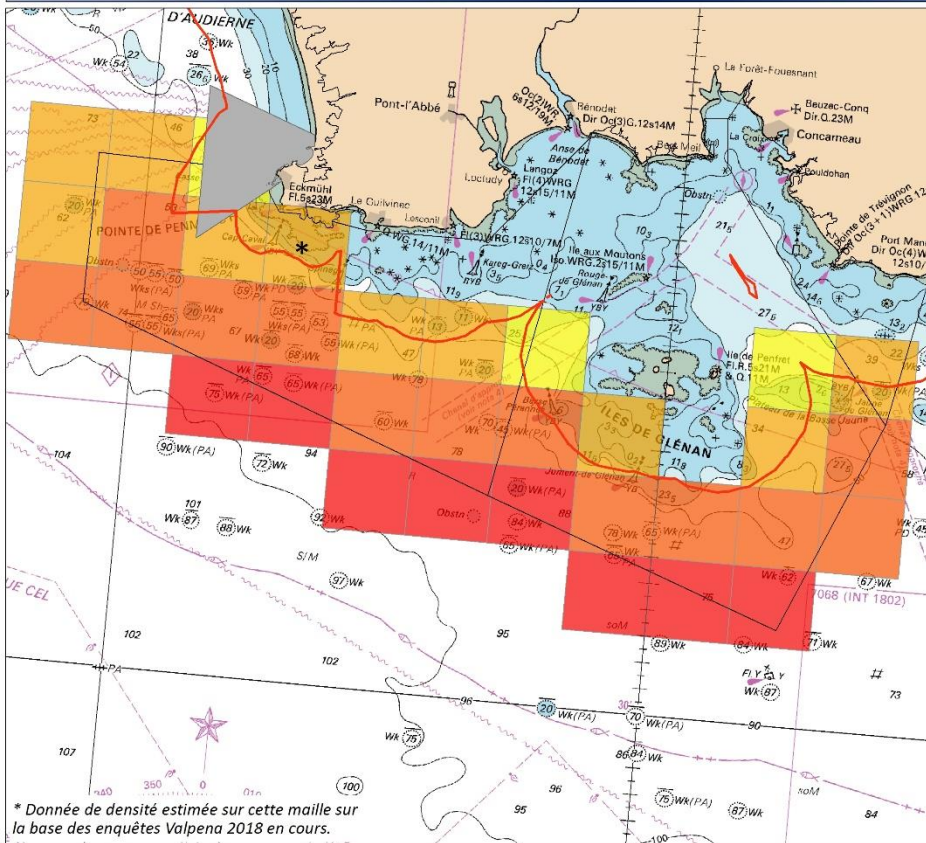

VALPENA BRÉTAGNE 2014

Légende :

- ZSC Penmarc'h-Glénan-Trévignon
 - Bande des 3 milles et zone dérogatoire 1,5 milles du "Foulen"
 - Zone de câbles : chalutage interdit (arrêté Prémar N°17/95)
- | Nombre de navires : | |
|---------------------|---------|
| | 1 - 20 |
| | 21 - 40 |
| | 41 - 60 |
| | 61 - 73 |

Nombre de navires enquêtés pratiquant ce métier sur le site en 2013 : 92

Paramètres de sélection :

- Engin = Chalut de fond
- Espèces = Toutes (sauf lançon)
- Temporalité = année 2013

Les produits dérivés maritimes proposés issus des fichiers des cartes marines du SHOM ne sont pas utilisables pour la navigation maritime. Ils ne remplacent pas les produits officiels d'un service hydrographique. Ces produits dérivés n'ont pas fait l'objet de vérification de la part du SHOM.



Système de coordonnées : RGF_1993_Lambert_93
Sources : CRPMEM Bretagne, CDPMEM 56 et 29 - VALPENA Bretagne 2014, COREPEM - VALPENA 2012-14, SHOM.
Conception : CRPMEM Bretagne

Chalut de fond à poissons et à langoustines : indicateur d'intensité annuelle

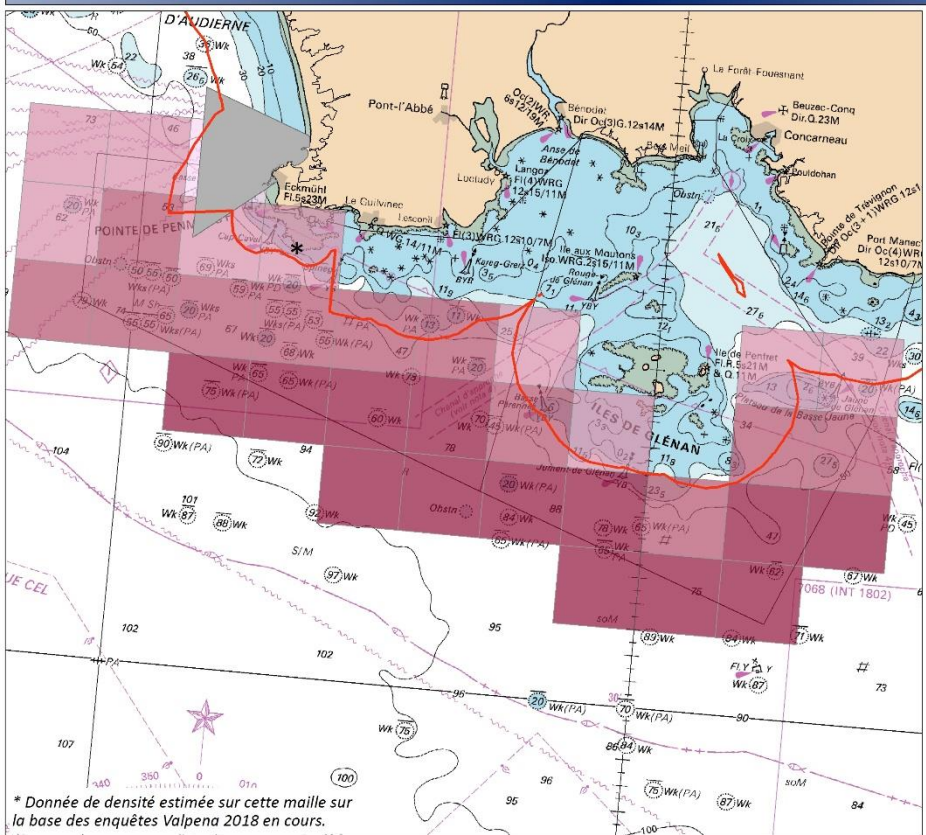

VALPENA BRÉTAGNE 2014

Légende :

- ZSC Penmarc'h-Glénan-Trévignon
 - Bande des 3 milles et zone dérogatoire 1,5 milles du "Foulen"
 - Zone de câbles : chalutage interdit (arrêté Prémar N°17/95)
- | Nombre de mois d'activités cumulés : | |
|--------------------------------------|-----------|
| | 1 - 150 |
| | 151 - 300 |
| | 301 - 450 |
| | 451 - 635 |

Nombre de navires enquêtés pratiquant ce métier sur le site en 2013 : 92

Paramètres de sélection :

- Engin = Chalut de fond
- Espèces = Toutes (sauf lançon)
- Temporalité = année 2013

Les produits dérivés maritimes proposés issus des fichiers des cartes marines du SHOM ne sont pas utilisables pour la navigation maritime. Ils ne remplacent pas les produits officiels d'un service hydrographique. Ces produits dérivés n'ont pas fait l'objet de vérification de la part du SHOM.



Système de coordonnées : RGF_1993_Lambert_93
Sources : CRPMEM Bretagne, CDPMEM 56 et 29 - VALPENA Bretagne 2014, COREPEM - VALPENA 2012-14, SHOM.
Conception : CRPMEM Bretagne

Chalut à lançon : indicateur de densité annuelle

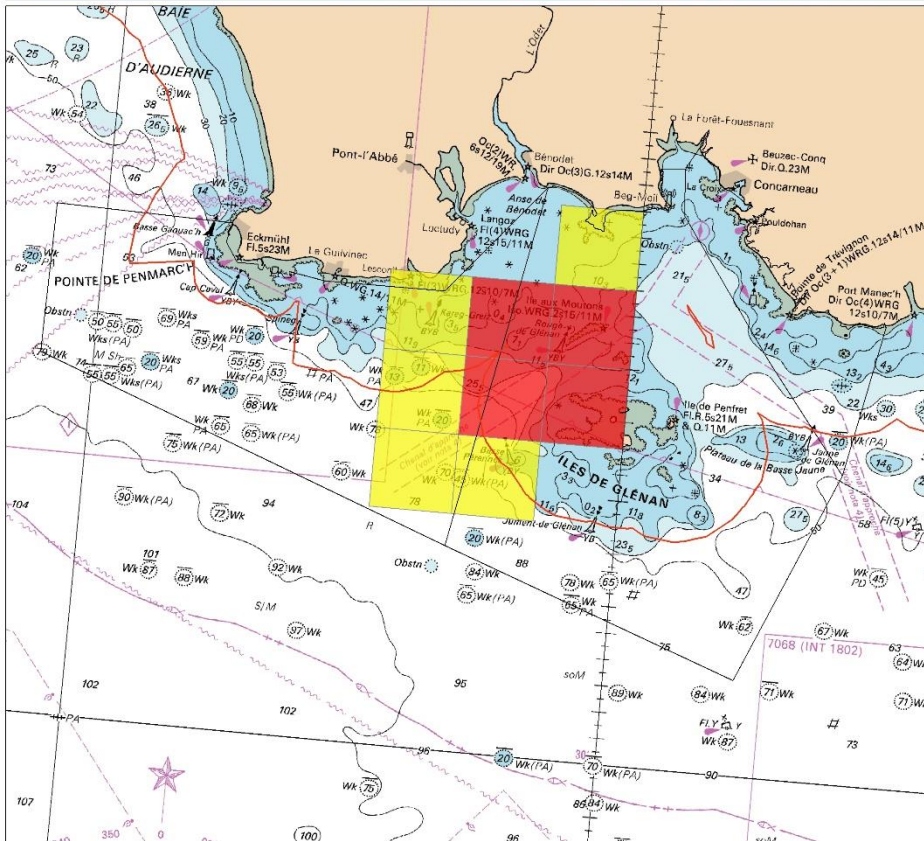

VALPENA BRETAGNE 2014

Légende :

- ZSC Penmarc'h-Glénan-Trévignon
- Bande des 3 milles et zone dérogatoire 1,5 milles

Nombre de navires :

- 1 - 3
- 4 - 7

Nombre de navires enquêtés pratiquant ce métier sur le site en 2013 : 7

Paramètres de sélection :

- Engin = Chalut à lançon
- Espèces = Lançon
- Temporalité = année 2013

Les produits dérivés maritimes proposés issus des fichiers des cartes marines du SHOM ne sont pas utilisables pour la navigation maritime. Ils ne remplacent pas les produits officiels d'un service hydrographique. Ces produits dérivés n'ont pas fait l'objet de vérification de la part du SHOM.



Système de coordonnées : RGF_1993_Lambert_93
Sources : CRPMEM Bretagne, CDPMEM 56 et 29 - VALPENA Bretagne 2014, COREPEM - VALPENA 2012-14, SHOM.
Conception : CRPMEM Bretagne

Chalut à lançon : indicateur de intensité annuelle

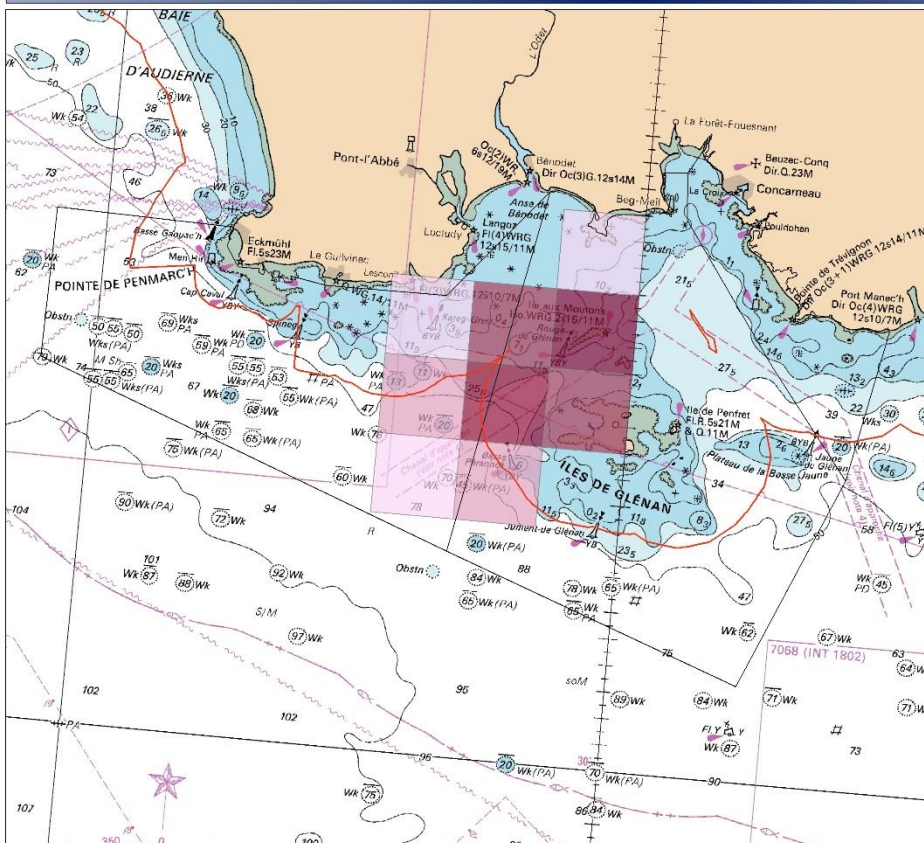

VALPENA BRETAGNE 2014

Légende :

- ZSC Penmarc'h-Glénan-Trévignon
- Bande des 3 milles et zone dérogatoire 1,5 milles

Nombre de mois d'activité cumulés :

- 1 - 10
- 11 - 20
- 21 - 30
- 31 - 40
- 41 - 54

Nombre de navires enquêtés pratiquant ce métier sur le site en 2013 : 7

Paramètres de sélection :

- Engin = Chalut à lançon
- Espèces = Lançon
- Temporalité = année 2013

Les produits dérivés maritimes proposés issus des fichiers des cartes marines du SHOM ne sont pas utilisables pour la navigation maritime. Ils ne remplacent pas les produits officiels d'un service hydrographique. Ces produits dérivés n'ont pas fait l'objet de vérification de la part du SHOM.



Système de coordonnées : RGF_1993_Lambert_93
Sources : CRPMEM Bretagne, CDPMEM 56 et 29 - VALPENA Bretagne 2014, COREPEM - VALPENA 2012-14, SHOM.
Conception : CRPMEM Bretagne

Chalut pélagique simple et en boeufs : indicateur de densité annuelle

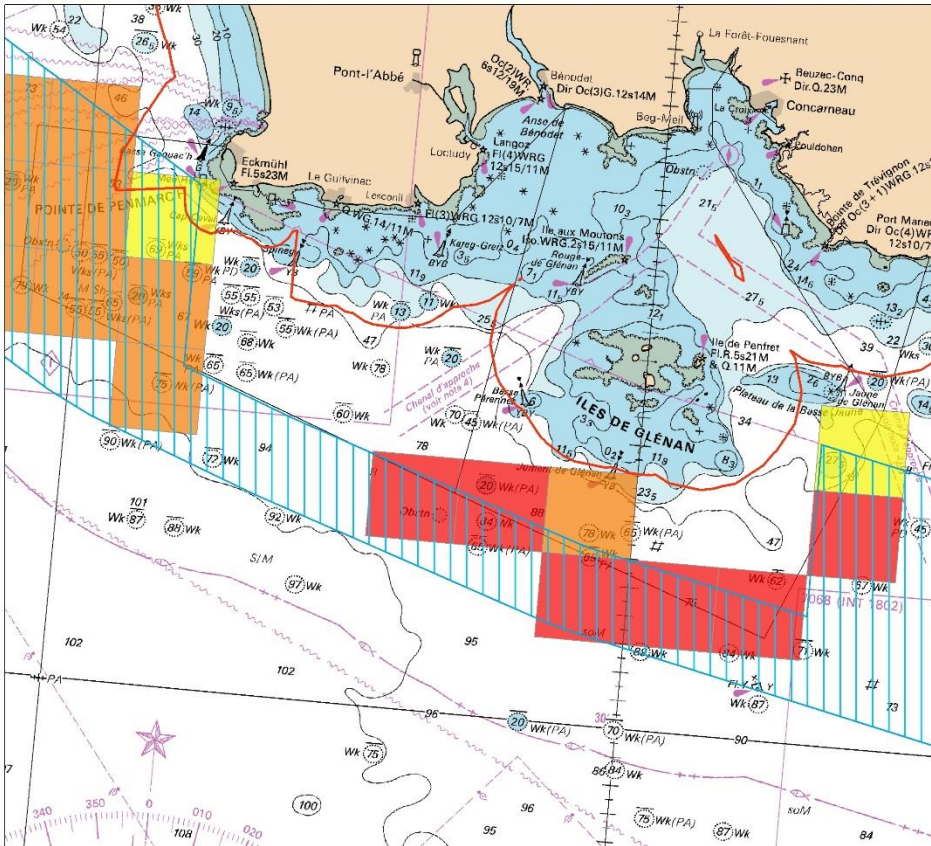

VALPENA BRETAGNE 2014

Légende :

	ZSC Penmarc'h-Glénan-Tréguier	Nombre de navires :		1 - 5
	Bande des 3 milles et zone dérogatoire 1,5 milles du "Foulen"			6 - 10
	Zone autorisée au chalut pélagique de jour pour la capture des poissons bleus			11 - 15

Nombre de navires enquêtés pratiquant ce métier sur le site de 2012 à 2014 : 19

Paramètres de sélection :

- Engin = Chalut pélagique simple et en boeufs
- Espèces = Poisson bleu
- Temporalité = année 2013 (Bretagne), 2012-14 (Pays de la Loire)

Les produits dérivés maritimes proposés issus des fichiers des cartes marines du SHOM ne sont pas utilisables pour la navigation maritime. Ils ne remplacent pas les produits officiels d'un service hydrographique. Ces produits dérivés n'ont pas fait l'objet de vérification de la part du SHOM.



0 1 2 3
Milles nautiques



Système de coordonnées : RGF_1993_Lambert_93
Sources : CRPMEB Bretagne, CDPMEM 56 et 29 - VALPENA Bretagne 2014, COREPEM - VALPENA 2012-14, SHOM.
Conception : CRPMEB Bretagne

Chalut pélagique simple et en boeufs : indicateur d'intensité annuelle

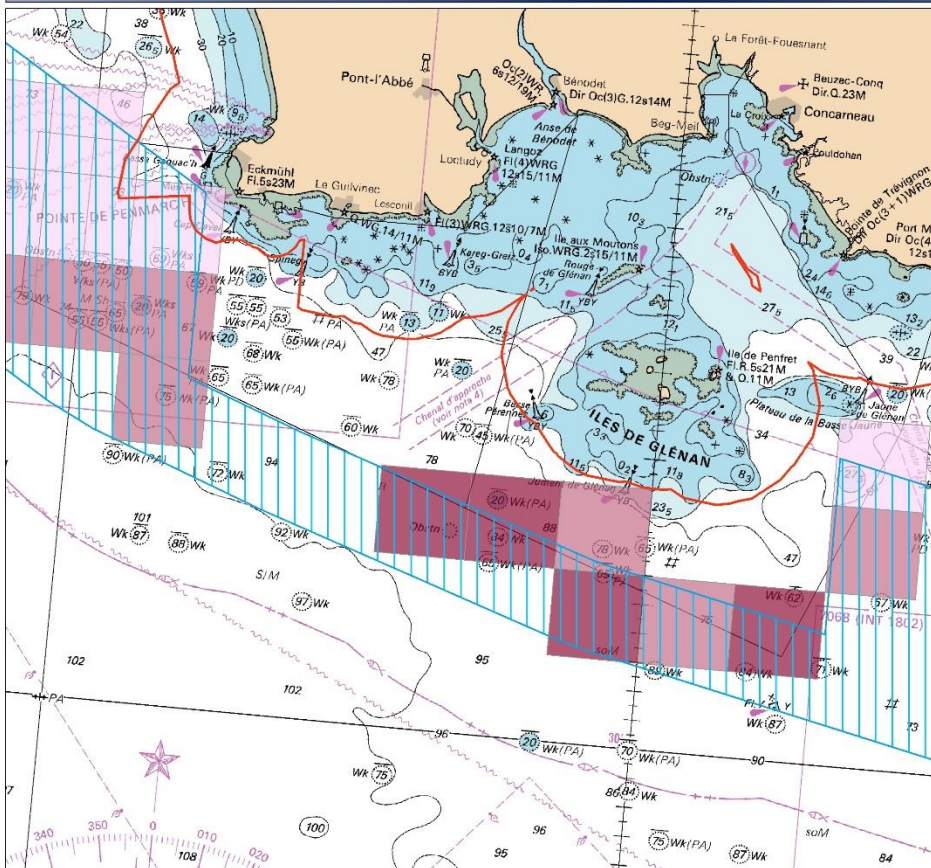

VALPENA BRETAGNE 2014

Légende :

	ZSC Penmarc'h-Glénan-Tréguier	Nombre de mois d'activité cumulés :		1 - 15
	Bande des 3 milles et zone dérogatoire 1,5 milles du "Foulen"			16 - 30
	Zone autorisée au chalut pélagique de jour pour la capture des poissons bleus			31 - 46

Nombre de navires enquêtés pratiquant ce métier sur le site de 2012 à 2014 : 19

Paramètres de sélection :

- Engin = Chalut pélagique simple et en boeufs
- Espèces = Poisson bleu
- Temporalité = année 2013 (Bretagne), 2012-14 (Pays de la Loire)

Les produits dérivés maritimes proposés issus des fichiers des cartes marines du SHOM ne sont pas utilisables pour la navigation maritime. Ils ne remplacent pas les produits officiels d'un service hydrographique. Ces produits dérivés n'ont pas fait l'objet de vérification de la part du SHOM.



0 1 2 3
Milles nautiques



Système de coordonnées : RGF_1993_Lambert_93
Sources : CRPMEB Bretagne, CDPMEM 56 et 29 - VALPENA Bretagne 2014, COREPEM - VALPENA 2012-14, SHOM.
Conception : CRPMEB Bretagne

Drague à lançon : indicateur de densité annuelle

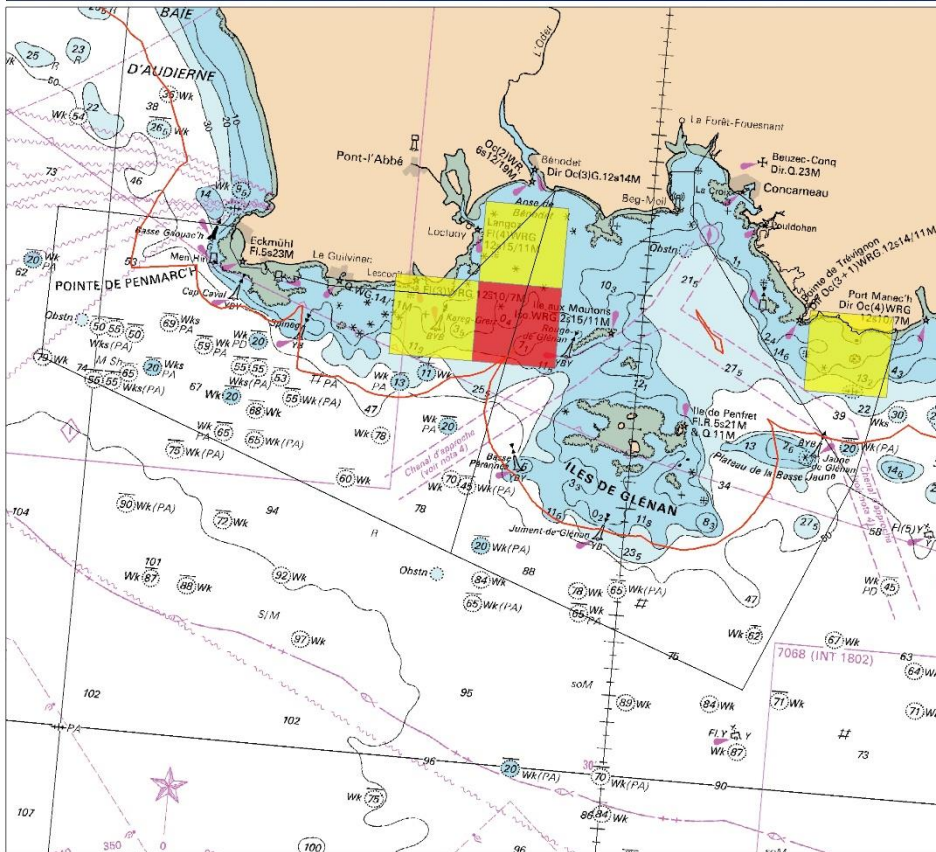

VALPENA BRETAGNE 2014

Légende :

- ZSC Penmarc'h-Glenan-Tréviñon
- Bande des 3 milles et zone dérogaire 1,5 milles

Nombre de navires :

- 1 - 3
- 4 - 5

Nombre de navires enquêtés pratiquant ce métier sur le site en 2013 : 5

Paramètres de sélection :

- Engin = Drague à lançon
- Espèces = Lançon
- Temporalité = année 2013

Les produits dérivés maritimes proposés issus des fichiers des cartes marines du SHOM ne sont pas utilisables pour la navigation maritime. Ils ne remplacent pas les produits officiels d'un service hydrographique. Ces produits dérivés n'ont pas fait l'objet de vérification de la part du SHOM.



Système de coordonnées : RGF_1993_Lambert_93
Sources : CRPMEM Bretagne, CDPMEM 56 et 29 - VALPENA Bretagne 2014, COREPEM - VALPENA 2012-14, SHOM.
Conception : CRPMEM Bretagne

Drague à lançon : indicateur de intensité annuelle

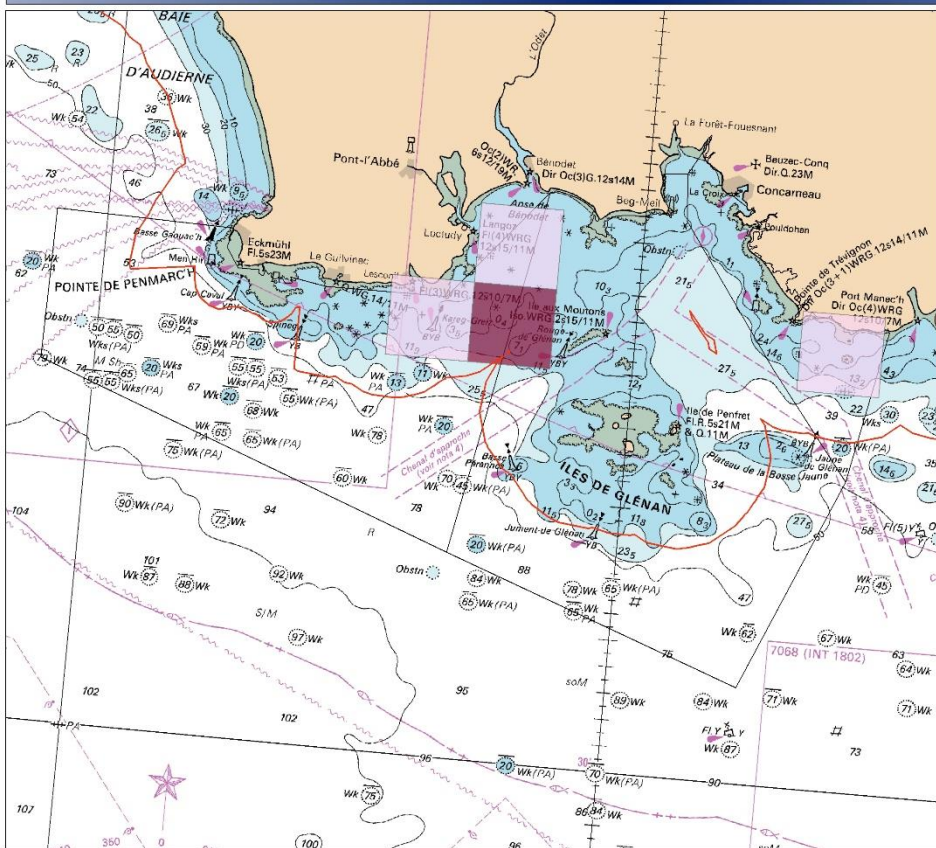

VALPENA BRETAGNE 2014

Légende :

- ZSC Penmarc'h-Glenan-Tréviñon
- Bande des 3 milles et zone dérogaire 1,5 milles

Nombre de mois d'activité cumulés :

- 1 - 5
- 6 - 10

Nombre de navires enquêtés pratiquant ce métier sur le site en 2013 : 5

Paramètres de sélection :

- Engin = Drague à lançon
- Espèces = Lançon
- Temporalité = année 2013

Les produits dérivés maritimes proposés issus des fichiers des cartes marines du SHOM ne sont pas utilisables pour la navigation maritime. Ils ne remplacent pas les produits officiels d'un service hydrographique. Ces produits dérivés n'ont pas fait l'objet de vérification de la part du SHOM.



Système de coordonnées : RGF_1993_Lambert_93
Sources : CRPMEM Bretagne, CDPMEM 56 et 29 - VALPENA Bretagne 2014, COREPEM - VALPENA 2012-14, SHOM.
Conception : CRPMEM Bretagne

Filet droit et trémail : indicateur de densité annuelle

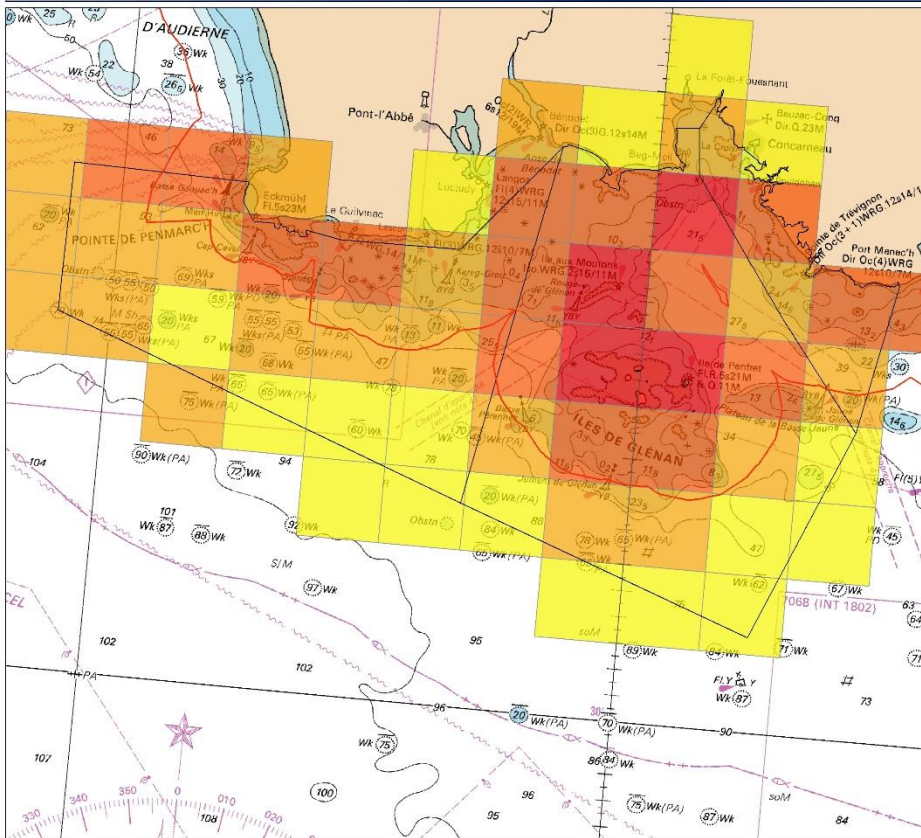

VALPENA BRETAGNE 2014

Légende :

- ZSC Penmarc'h-Glenan-Trévignon
- Bande des 3 milles et zone dérogatoire 1,5 milles

Nombre de navires :

- 1 - 5
- 6 - 10
- 11 - 15
- 16 - 19

Nombre de navires enquêtés pratiquant ce métier sur le site en 2013 : 72

Paramètres de sélection :

- Engin = Filet droit et trémail
- Espèces = Toutes
- Temporalité = année 2013

Les produits dérivés maritimes proposés issus des fichiers des cartes marines du SHOM ne sont pas utilisables pour la navigation maritime. Ils ne remplacent pas les produits officiels d'un service hydrographique. Ces produits dérivés n'ont pas fait l'objet de vérification de la part du SHOM.



Système de coordonnées : RGF_1993_Lambert_93
Sources : CRPMEM Bretagne, CDPMEM 56 et 29 - VALPENA Bretagne 2014. COREPEM - VALPENA 2010. SHOM.
Conception : CRPMEM Bretagne

Filet droit et trémail : indicateur d'intensité annuelle

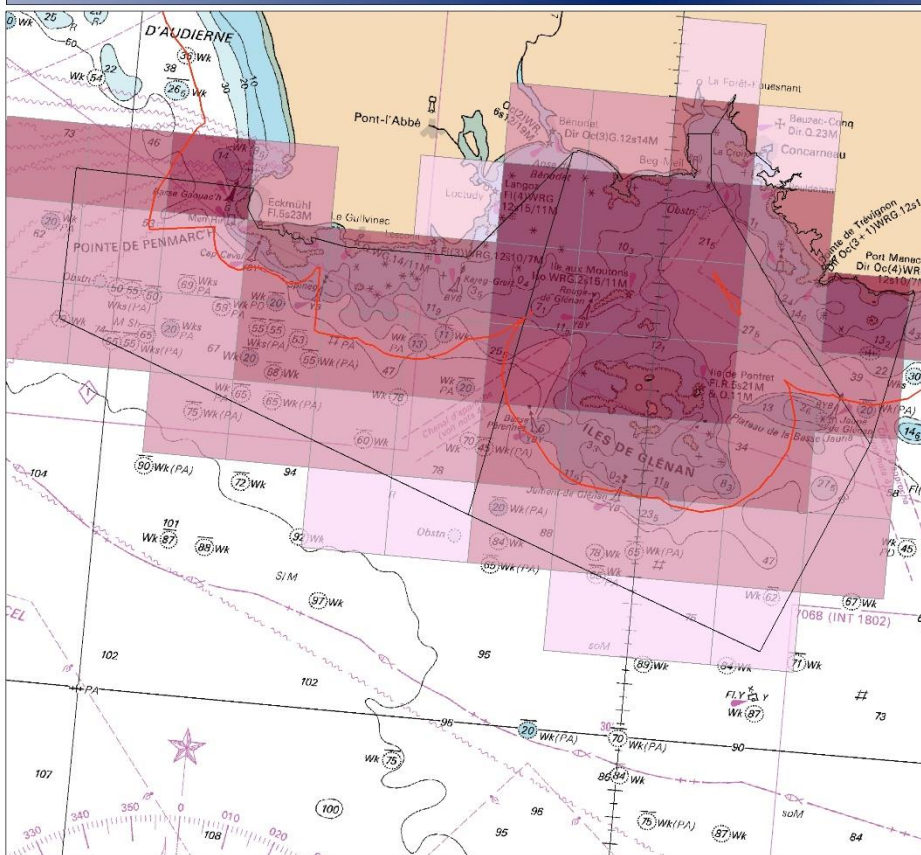

VALPENA BRETAGNE 2014

Légende :

- ZSC Penmarc'h-Glenan-Trévignon
- Bande des 3 milles et zone dérogatoire 1,5 milles

Nombre de mois d'activité cumulés :

- 1 - 30
- 31 - 60
- 61 - 90
- 91 - 130

Nombre de navires enquêtés ayant pratiqué ce métier sur le site en 2013 : 72

Paramètres de sélection :

- Engin = Filet droit et trémail
- Espèces = Toutes
- Temporalité = année 2013

Les produits dérivés maritimes proposés issus des fichiers des cartes marines du SHOM ne sont pas utilisables pour la navigation maritime. Ils ne remplacent pas les produits officiels d'un service hydrographique. Ces produits dérivés n'ont pas fait l'objet de vérification de la part du SHOM.



Système de coordonnées : RGF_1993_Lambert_93
Sources : CRPMEM Bretagne, CDPMEM 56 et 29 - VALPENA Bretagne 2014. COREPEM - VALPENA 2012-14. SHOM.
Conception : CRPMEM Bretagne

Ligne : indicateur de densité annuelle

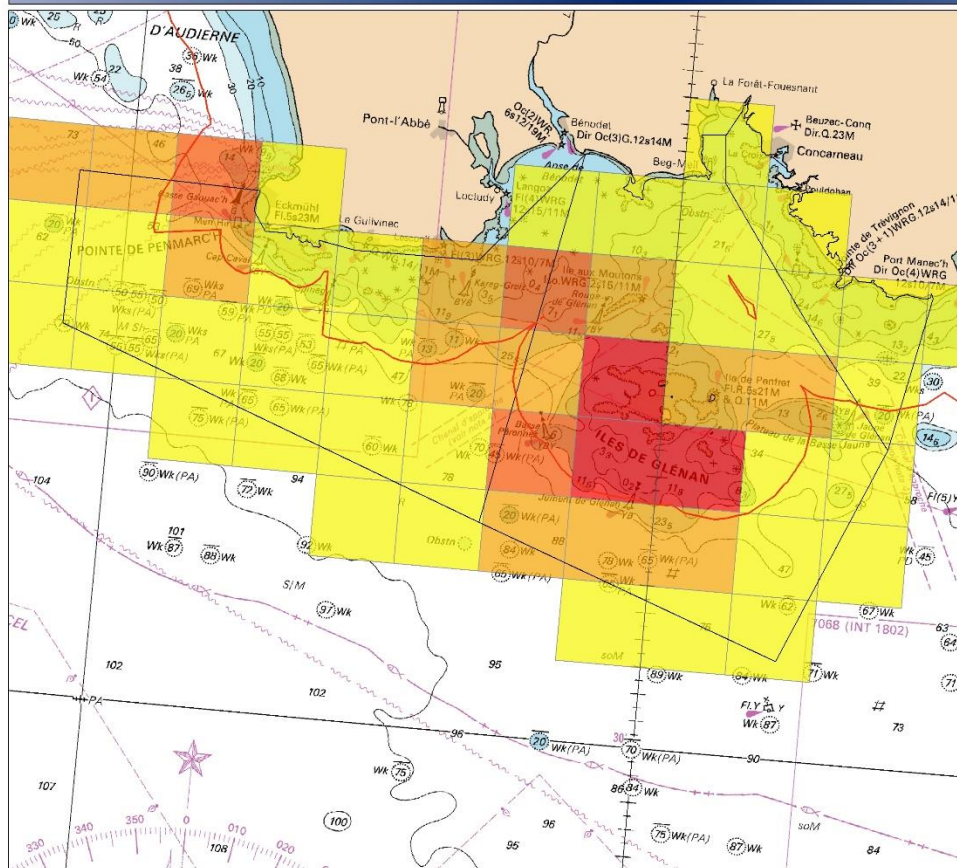

VALPENA BRETAGNE 2014

Légende :

- ZSC Penmarc'h-Glénan-Trévignon
- Bande des 3 milles et zone dérogatoire 1,5 milles

Nombre de navires :

- 1 - 5
- 6 - 10
- 11 - 15
- 16 - 17

Nombre de navires enquêtés pratiquant ce métier sur le site en 2013 : 37

Paramètres de sélection :

- Engin = Ligne
- Espèces = Toutes
- Temporalité = année 2013

Les produits dérivés maritimes proposés issus des fichiers des cartes marines du SHOM ne sont pas utilisables pour la navigation maritime. Ils ne remplacent pas les produits officiels d'un service hydrographique. Ces produits dérivés n'ont pas fait l'objet de vérification de la part du SHOM.



Système de coordonnées : RGF_1993_Lambert_93
Sources : CRPMEM Bretagne, CDPMEM 56 et 29 - VALPENA Bretagne 2014, COREPEM - VALPENA 2012-14, SHOM.
Conception : CRPMEM Bretagne

Ligne : indicateur d'intensité annuelle

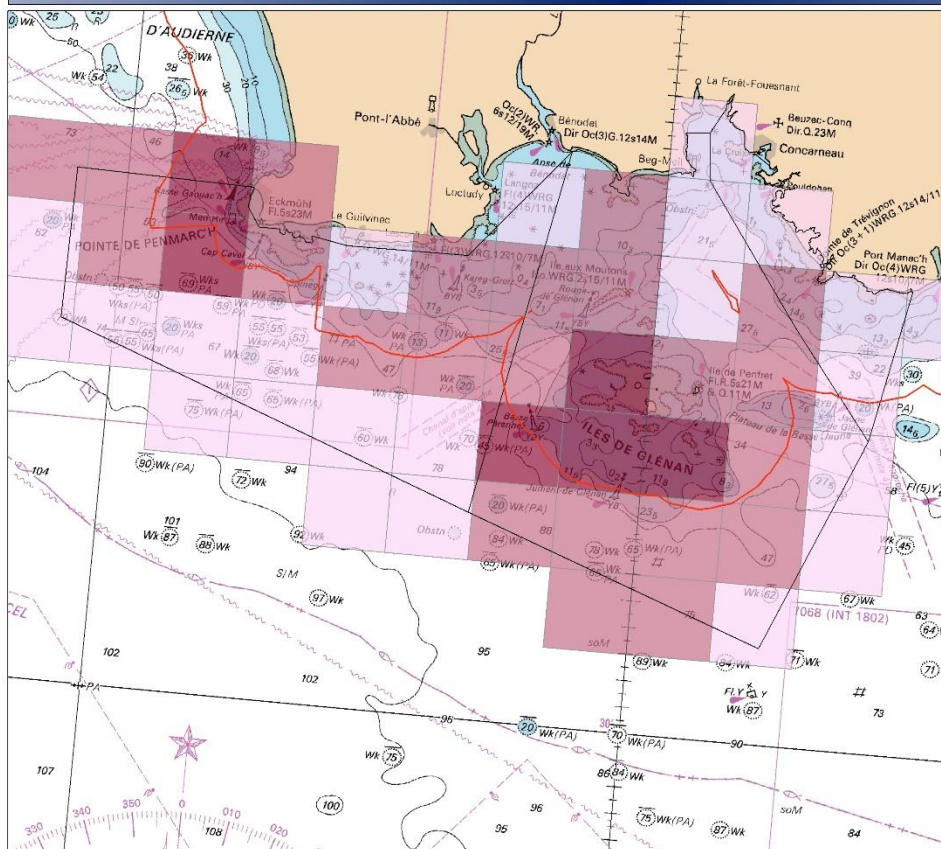

VALPENA BRETAGNE 2014

Légende :

- ZSC Penmarc'h-Glénan-Trévignon
- Bande des 3 milles et zone dérogatoire 1,5 milles

Nombre de mois d'activité cumulés :

- 1 - 30
- 31 - 60
- 61 - 88

Nombre de navires enquêtés pratiquant ce métier sur le site en 2013 : 37

Paramètres de sélection :

- Engin = Ligne
- Espèces = Toutes
- Temporalité = année 2013

Les produits dérivés maritimes proposés issus des fichiers des cartes marines du SHOM ne sont pas utilisables pour la navigation maritime. Ils ne remplacent pas les produits officiels d'un service hydrographique. Ces produits dérivés n'ont pas fait l'objet de vérification de la part du SHOM.



Système de coordonnées : RGF_1993_Lambert_93
Sources : CRPMEM Bretagne, CDPMEM 56 et 29 - VALPENA Bretagne 2014, COREPEM - VALPENA 2012-14, SHOM.
Conception : CRPMEM Bretagne

Palangre : indicateur de densité annuelle

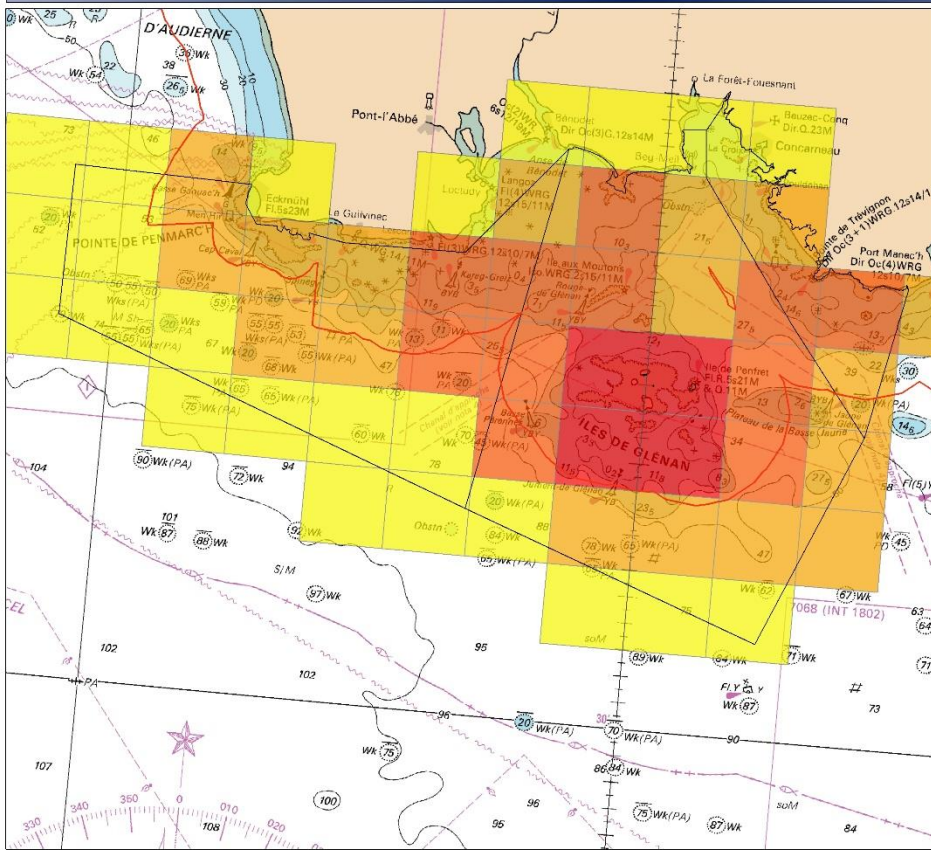

VALPENNA BRETAGNE 2014

Légende :

- ZSC Penmarc'h-Glénan-Trévignon
- Bande des 3 milles et zone dérogatoire 1,5 milles

Nombre de navires :

- 1 - 5
- 6 - 10
- 11 - 15
- 16 - 19

Nombre de navires enquêtés pratiquant ce métier sur le site en 2013 : 34

Paramètres de sélection :

- Engin = Palangre
- Espèces = Toutes
- Temporalité = année 2013

Les produits dérivés maritimes proposés issus des fichiers des cartes marines du SHOM ne sont pas utilisables pour la navigation maritime. Ils ne remplacent pas les produits officiels d'un service hydrographique. Ces produits dérivés n'ont pas fait l'objet de vérification de la part du SHOM.



Système de coordonnées : RGF_1993_Lambert_93
Sources : CRPMEM Bretagne, CDPMEM 56 et 29 - VALPENNA Bretagne 2014, COREPEM - VALPENNA 2012-14, SHOM.
Conception : CRPMEM Bretagne

Palangre : indicateur d'intensité annuelle

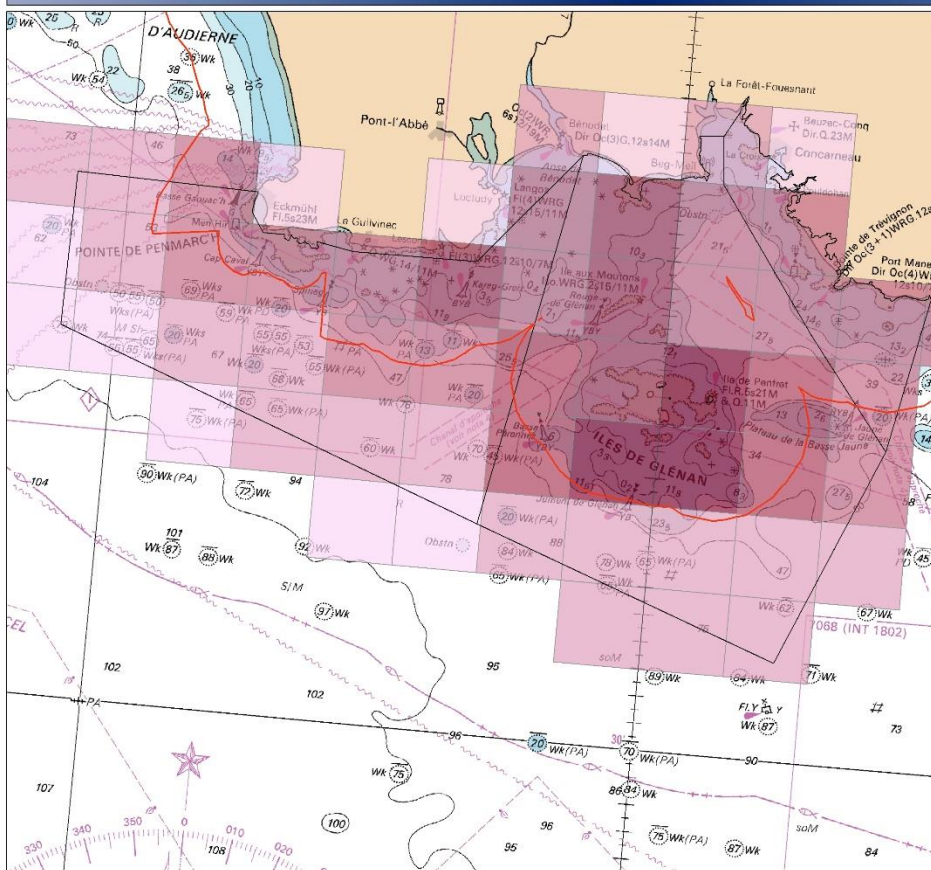

VALPENNA BRETAGNE 2014

Légende :

- ZSC Penmarc'h-Glénan-Trévignon
- Bande des 3 milles et zone dérogatoire 1,5 milles

Nombre de mois d'activité cumulés :

- 1 - 30
- 31 - 60
- 61 - 90
- 91 - 120
- 121 - 145

Nombre de navires enquêtés pratiquant ce métier sur le site en 2013 : 34

Paramètres de sélection :

- Engin = Palangre
- Espèces = Toutes
- Temporalité = année 2013

Les produits dérivés maritimes proposés issus des fichiers des cartes marines du SHOM ne sont pas utilisables pour la navigation maritime. Ils ne remplacent pas les produits officiels d'un service hydrographique. Ces produits dérivés n'ont pas fait l'objet de vérification de la part du SHOM.



Système de coordonnées : RGF_1993_Lambert_93
Sources : CRPMEM Bretagne, CDPMEM 56 et 29 - VALPENNA Bretagne 2014, COREPEM - VALPENNA 2012-14, SHOM.
Conception : CRPMEM Bretagne

3/ Cartographie des risques : Cartes de risques issues des données VMS



SITES NATURA 2000 DE PENMARC'H - GLENAN - TREVIGNON

Risques de dégradation des habitats d'intérêt communautaire par les activités de pêche au chalut de fond à gréement léger (source : VMS 2013 à 2015)

EDITEE LE : 9/2018

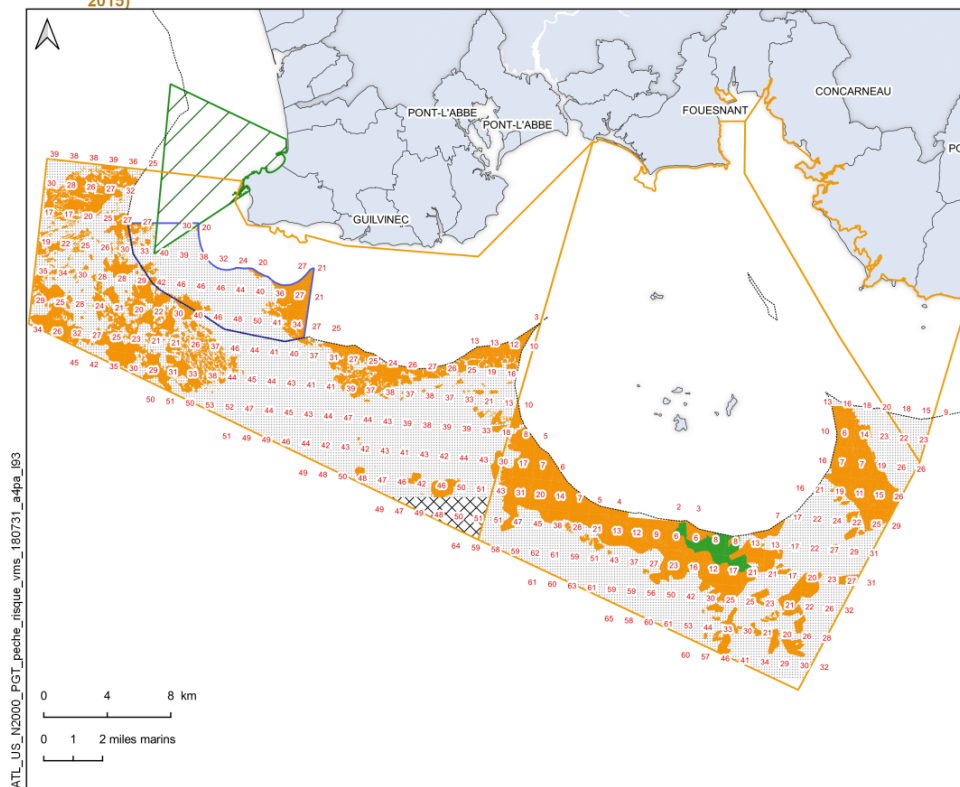

Legend:

- Zones Spéciales de Conservation
- Limite des 3 milles marins
- Zone de dérogation
- câbles sous marins

Risque = Type de pression * sensibilité

- Fort
- Modere
- Faible
- Nul
- Pas de correspondance Natura 2000
- Pas d'interaction
- Non renseigné

Le risque est défini pour l'ensemble des habitats suivant leurs sensibilités à la pression physique et le type de pression généré par l'engin.

Activité de pêche (source VMS)

Nombre de navires moyen par an (sur un nombre maximal de 64 navires par an observés sur une maille)

Source des données

- ZSC : AFB, 06/2017
- Données VMS : Ifremer/DPMA, 2013 à 2015
- Réglementation : CRPMEM Bretagne

Système de coordonnées : RGF 1993 Lambert 93

AGENCE FRANÇAISE POUR LA BIODIVERSITÉ
ÉTABLISSEMENT PUBLIC DE L'ÉTAT



SITES NATURA 2000 DE PENMARC'H - GLENAN - TREVIGNON

Risques de dégradation des habitats d'intérêt communautaire par les activités de pêche au chalut de fond à gréement lourd (source : VMS 2013 à 2015)

EDITEE LE : 9/2018

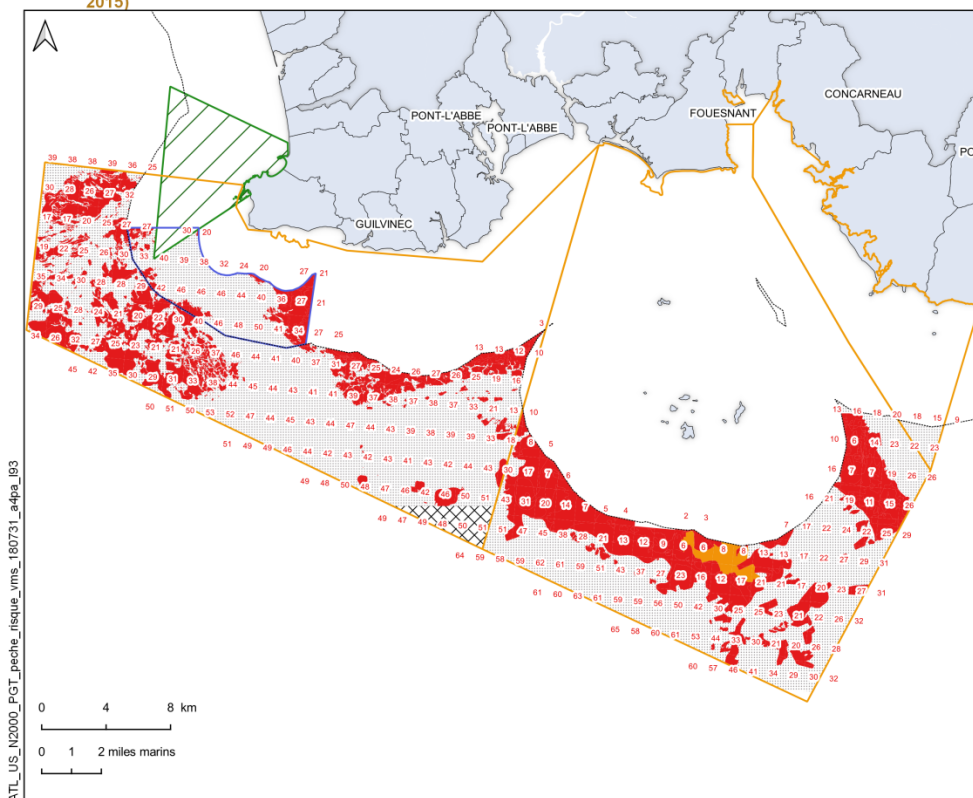

Legend:

- Zones Spéciales de Conservation
- Limite des 3 milles marins
- Zone de dérogation
- câbles sous marins

Risque = Type de pression * sensibilité

- Fort
- Modere
- Faible
- Nul
- Pas de correspondance Natura 2000
- Pas d'interaction
- Non renseigné

Le risque est défini pour l'ensemble des habitats suivant leurs sensibilités à la pression physique et le type de pression généré par l'engin.

Activité de pêche (source VMS)

Nombre de navires moyen par an (sur un nombre maximal de 64 navires par an observés sur une maille)

Source des données

- ZSC : AFB, 06/2017
- Données VMS : Ifremer/DPMA, 2013 à 2015
- Réglementation : CRPMEM Bretagne

Système de coordonnées : RGF 1993 Lambert 93

AGENCE FRANÇAISE POUR LA BIODIVERSITÉ
ÉTABLISSEMENT PUBLIC DE L'ÉTAT



SITES NATURA 2000 DE PENMARC'H - GLENAN - TREVIGNON

Risques de dégradation des habitats d'intérêt communautaire par les activités de pêche au chalut pélagique (source : VMS 2013 à 2015)

EDITEE LE : 9/2018

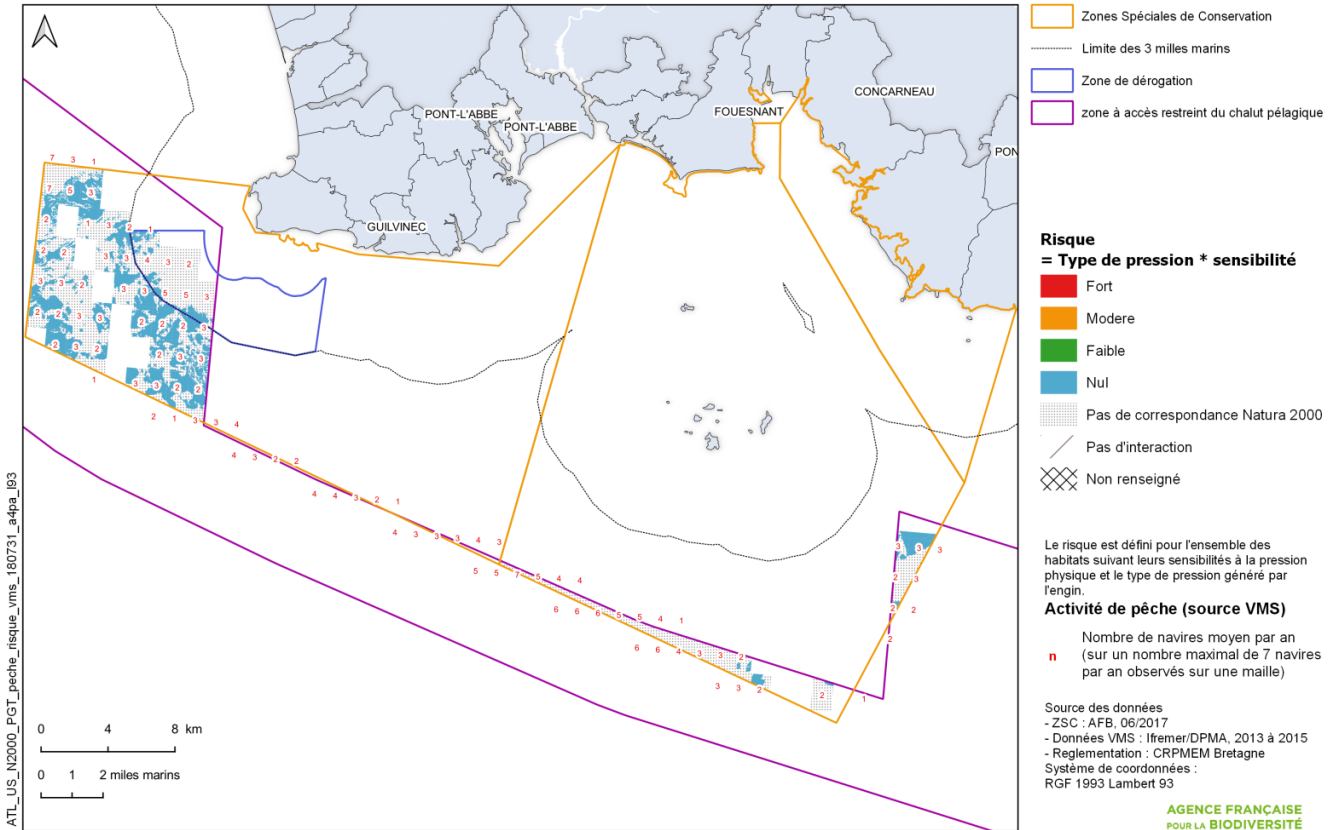

SITES NATURA 2000 DE PENMARC'H - GLENAN - TREVIGNON

Risques de dégradation des habitats d'intérêt communautaire par les activités de pêche à la senne tournante (source : VMS 2013 à 2015)

EDITEE LE : 9/2018

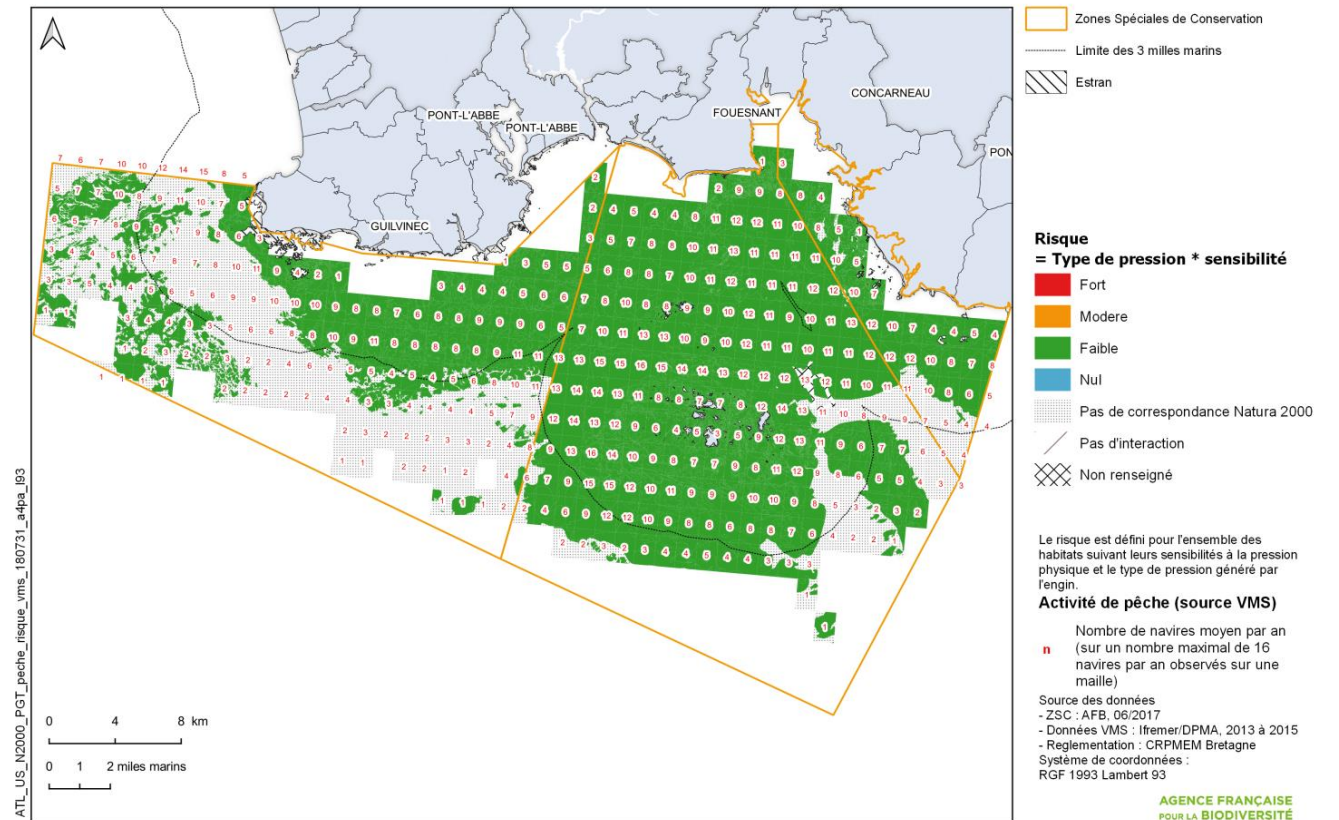



SITES NATURA 2000 DE PENMARC'H - GLENAN - TREVIGNON

Risques de dégradation des habitats d'intérêt communautaire par les activités de pêche à la palangre de fond (source : VMS 2013 à 2015)

EDITEE LE : 9/2018

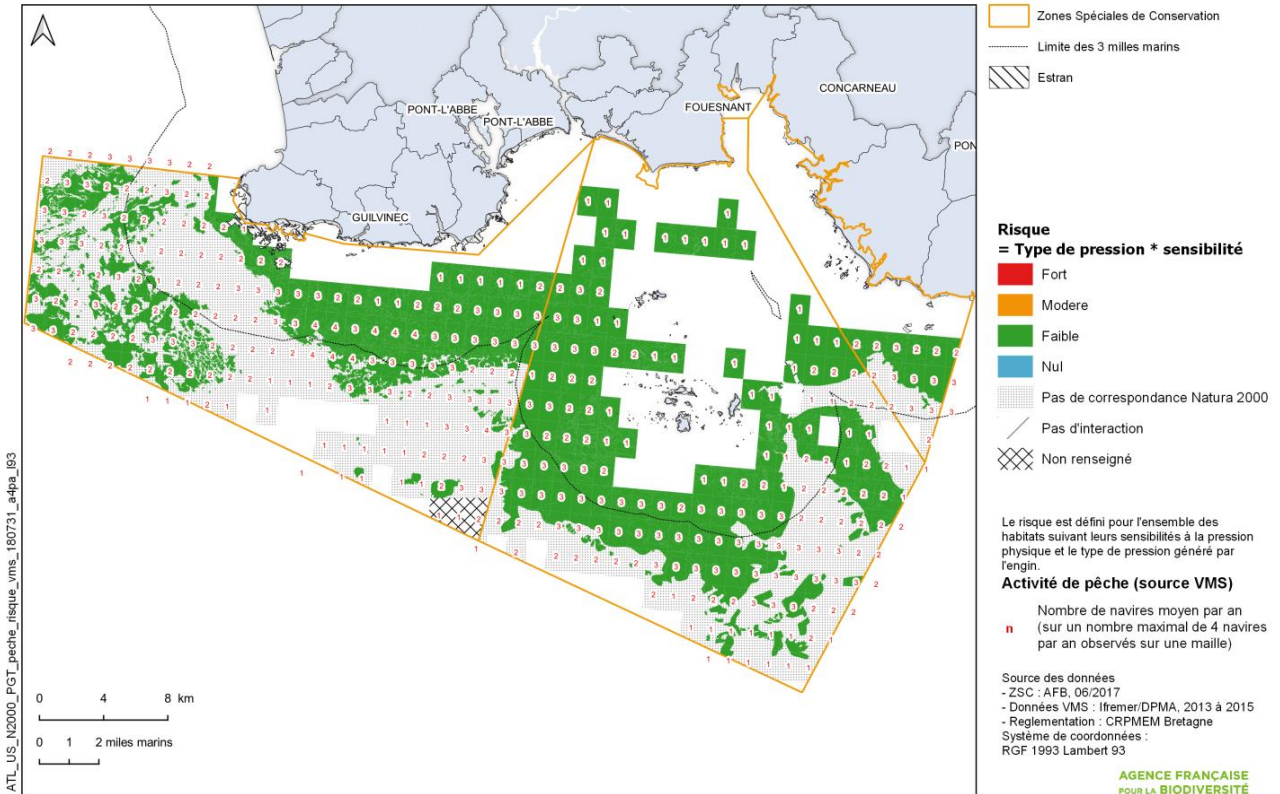

SITES NATURA 2000 DE PENMARC'H - GLENAN - TREVIGNON

Risques de dégradation des habitats d'intérêt communautaire par les activités de pêche à la palangre de fond (mouillage) (source : VMS 2013 à 2015)

EDITEE LE : 9/2018

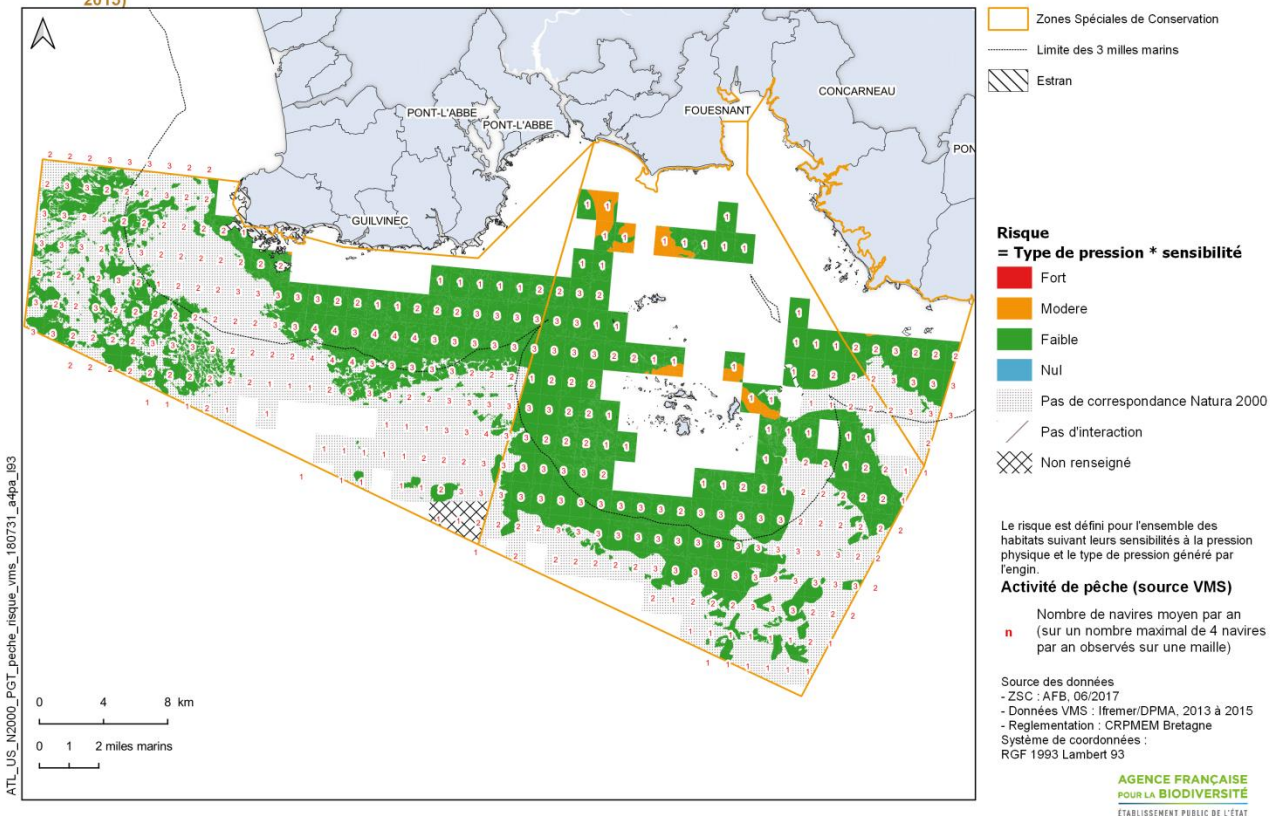



SITES NATURA 2000 DE PENMARC'H - GLENAN - TREVIGNON

Risques de dégradation des habitats d'intérêt communautaire par les activités de pêche au casier (source : VMS 2013 à 2015)

EDITEE LE :

9/2018

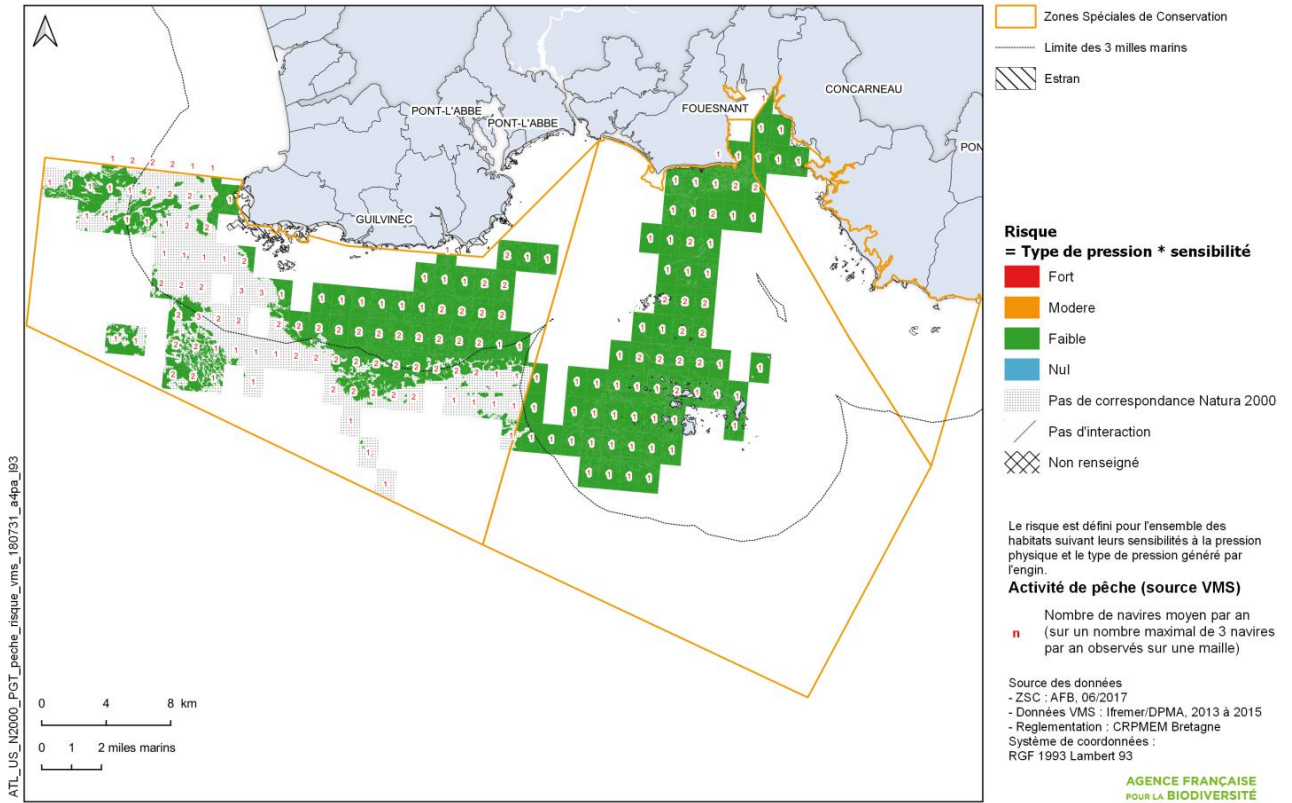

SITES NATURA 2000 DE PENMARC'H - GLENAN - TREVIGNON

Risques de dégradation des habitats d'intérêt communautaire par les activités de pêche au casier (mouillage) (source : VMS 2013 à 2015)

EDITEE LE :

9/2018

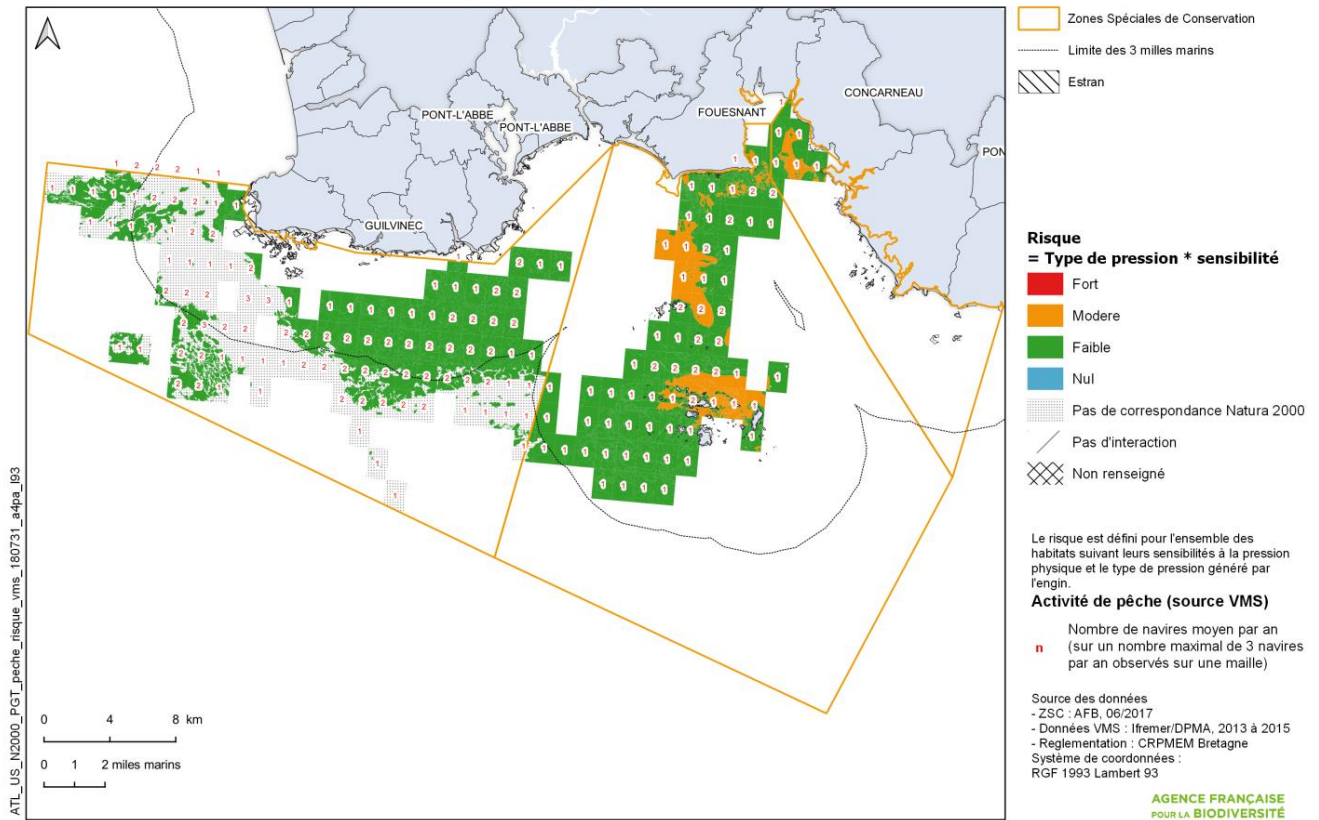



SITES NATURA 2000 DE PENMARC'H - GLENAN - TREVIGNON

Risques de dégradation des habitats d'intérêt communautaire par les activités de pêche au filet calé de fond (source : VMS 2013 à 2015)

EDITEE LE : 9/2018

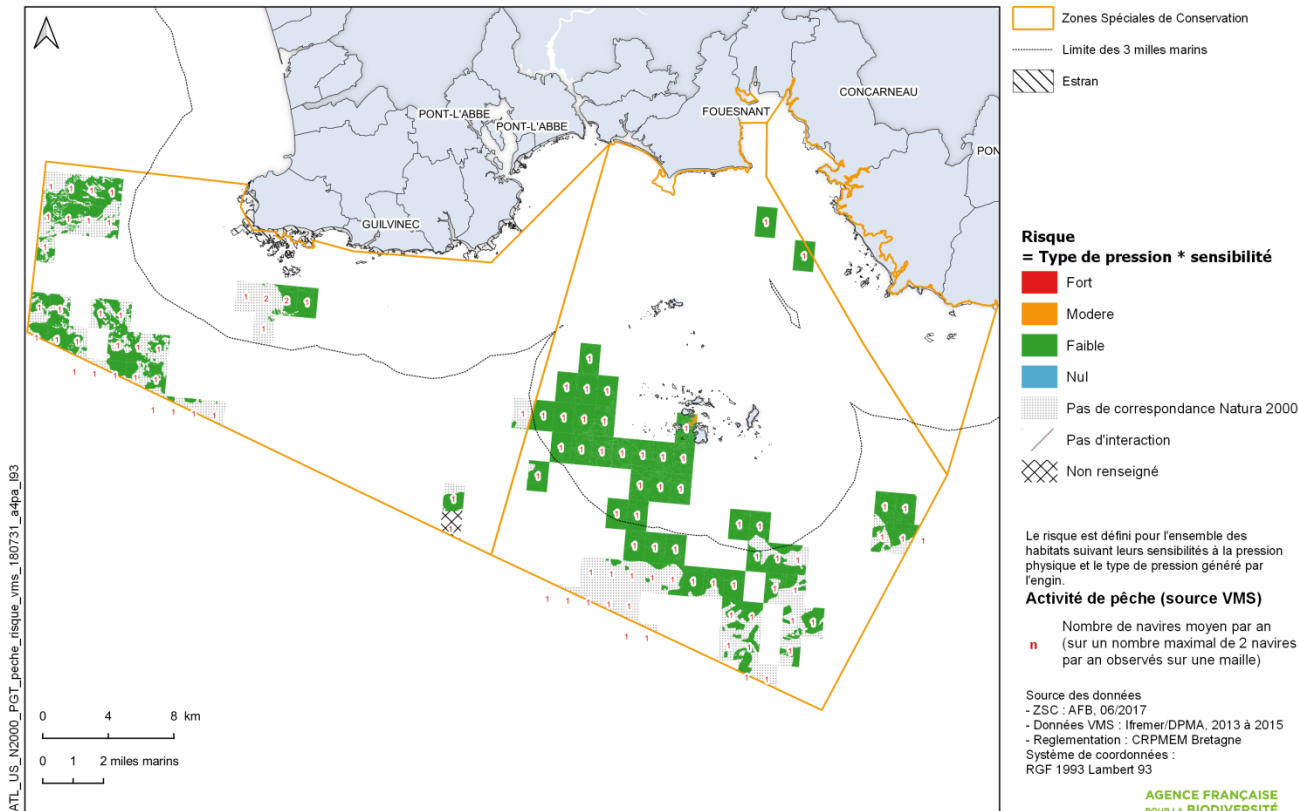

SITES NATURA 2000 DE PENMARC'H - GLENAN - TREVIGNON

Risques de dégradation des habitats d'intérêt communautaire par les activités de pêche au filet calé de fond (mouillage) (source : VMS 2013 à 2015)

EDITEE LE : 9/2018

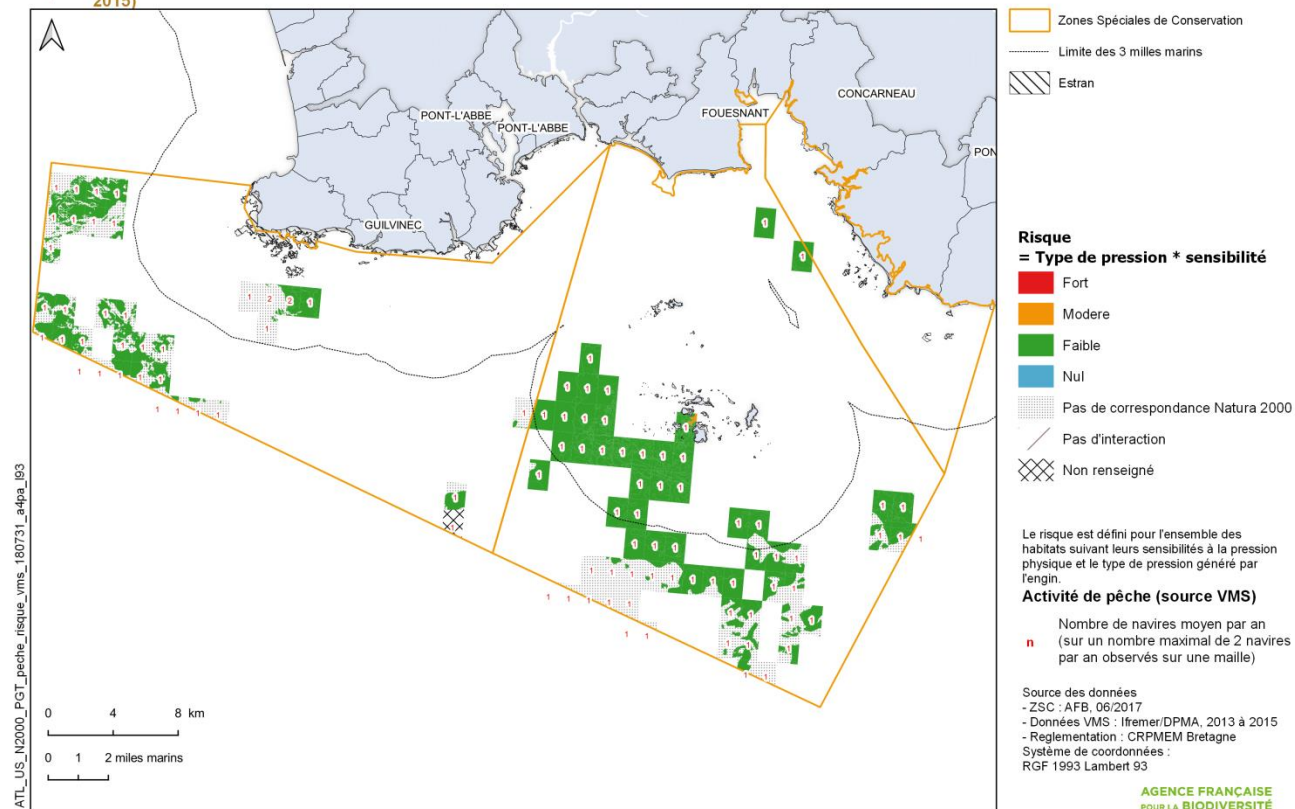

4/ Cartes de risques issues des données VALPENA :

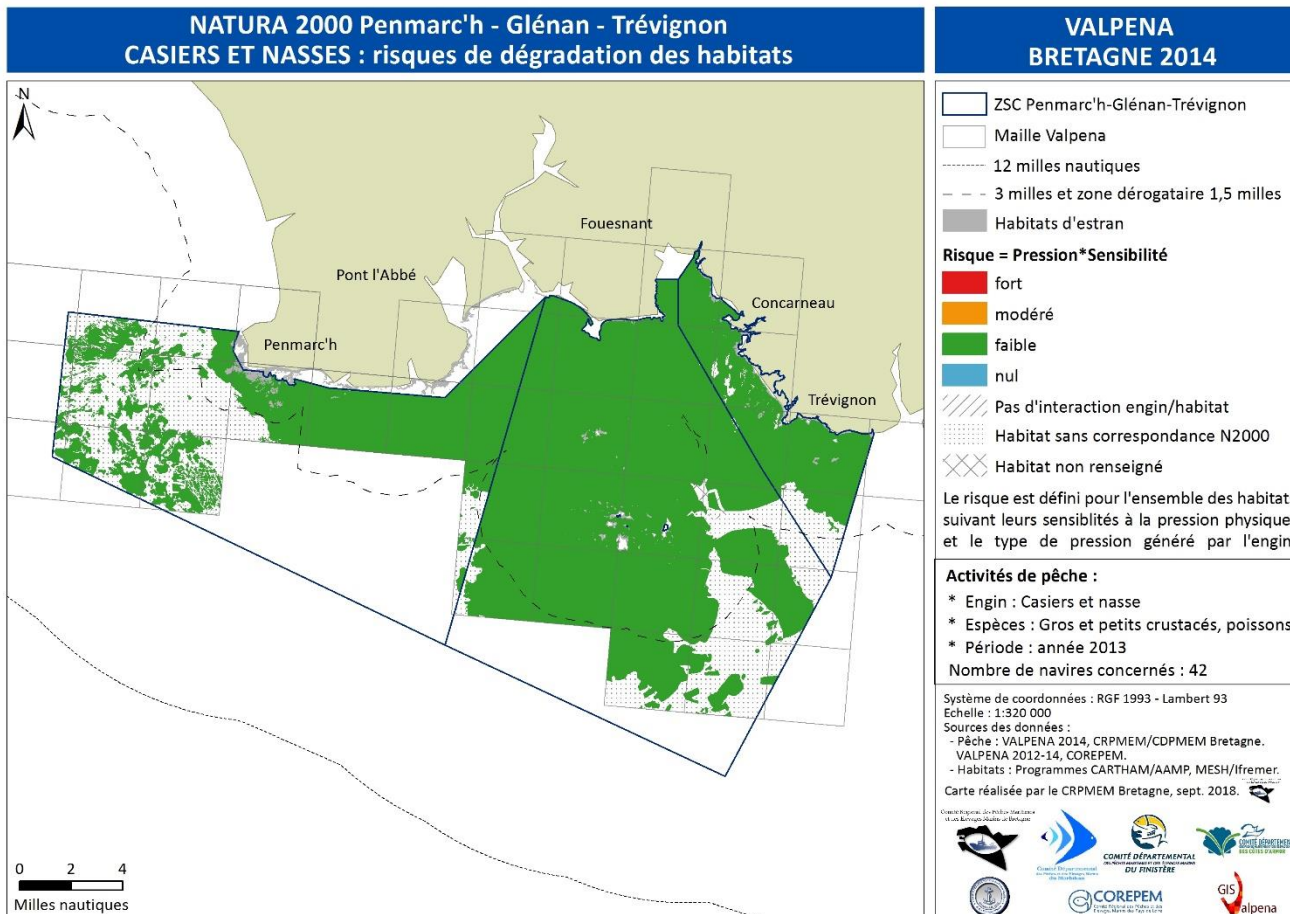
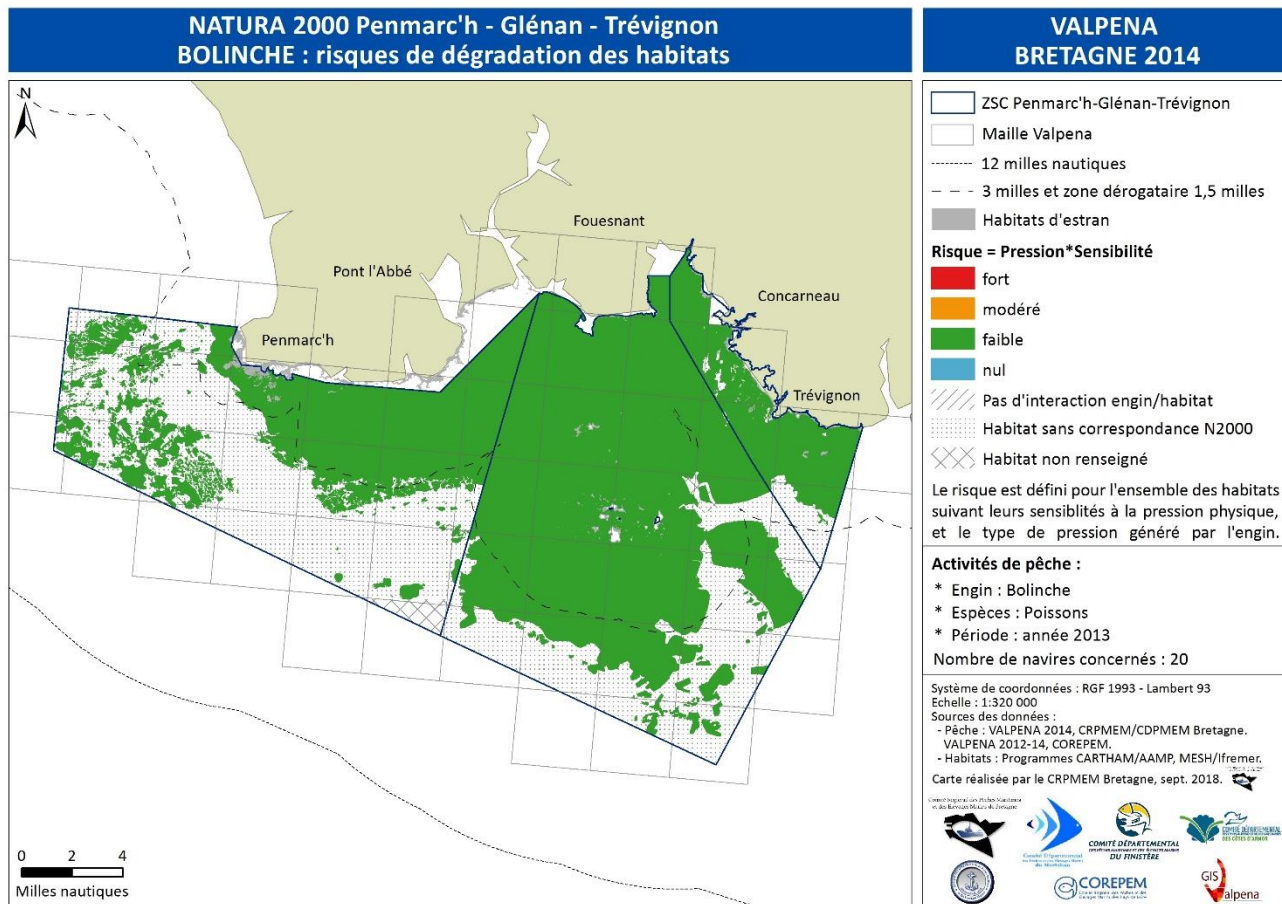

NATURA 2000 Penmarc'h - Glénan - Trévignon
CHALUT DE FOND GREEMENT LOURD : risques de dégradation des habitats

VALPENA
BRETAGNE 2014

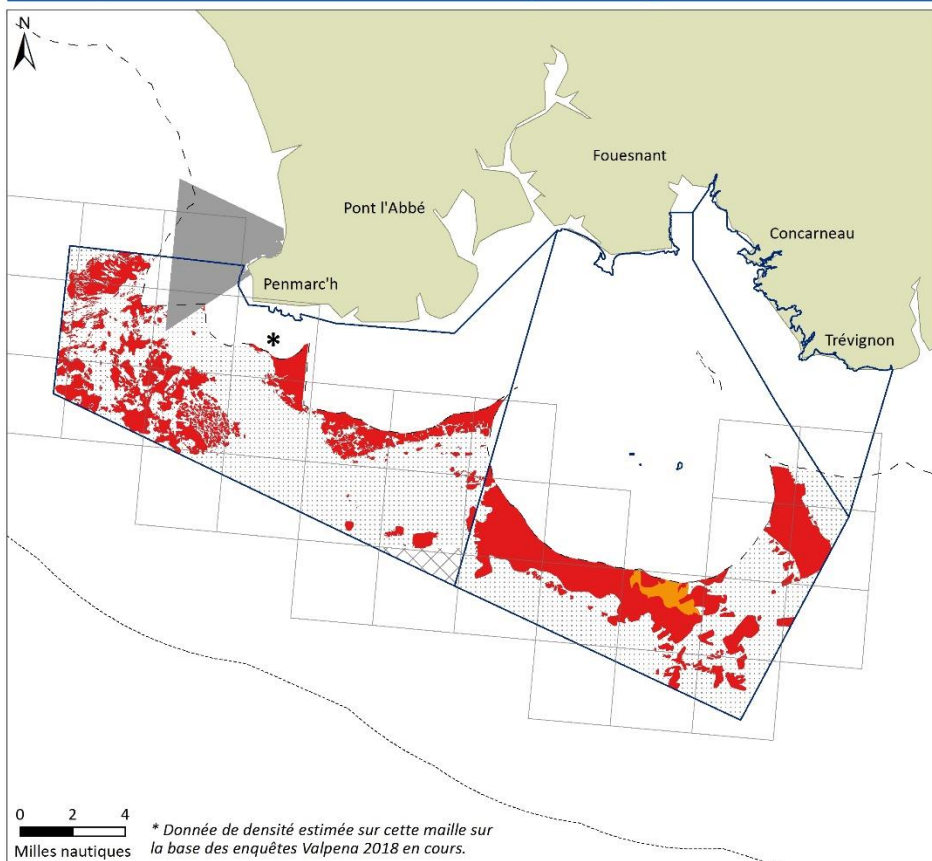

ZSC Penmarc'h-Glénan-Trévignon
 Maille Valpena
 12 milles nautiques
 - - - 3 milles et zone dérogatoire 1,5 milles
 Zone de câbles (chalutage interdit)

Risque = Pression*Sensibilité

fort
 modéré
 faible
 nul

Pas d'interaction engin/habitat
 Habitat sans correspondance N2000
 Habitat non renseigné

Le risque est défini pour l'ensemble des habitats suivant leurs sensibilités à la pression physique, et le type de pression généré par l'engin.

Activités de pêche :

- * Engin : Chalut de fond gréement lourd
- * Espèces : Langoustine, céphalopodes, poissons (sauf lançons)
- * Période : année 2013

Nombre de navires concernés : 92

Système de coordonnées : RGF 1993 - Lambert 93
 Echelle : 1:320 000
 Sources des données :
 - Pêche : VALPENA 2014, CRPMEM/CDPMEM Bretagne, VALPENA 2012-14, COREPEM.
 - Habitats : Programmes CARTHAM/AAMP, MESH/Ifremer.

Carte réalisée par le CRPMEM Bretagne, sept. 2018.

NATURA 2000 Penmarc'h - Glénan - Trévignon
CHALUT DE FOND GREEMENT LEGER : risques de dégradation des habitats

VALPENA
BRETAGNE 2014

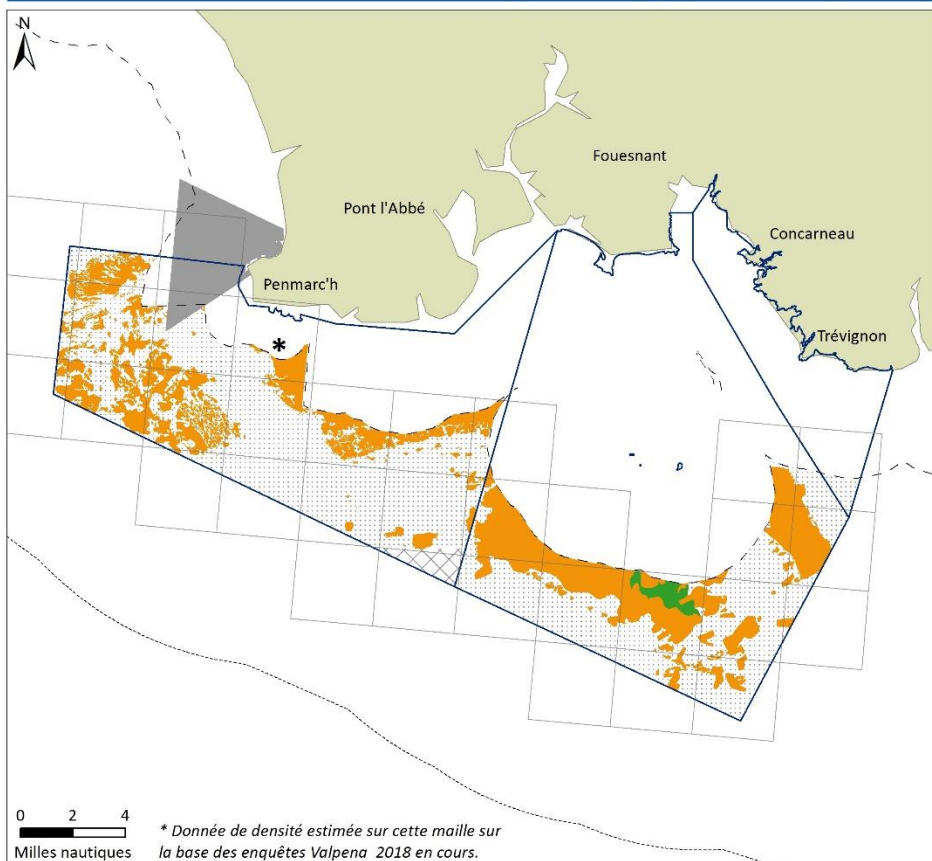

ZSC Penmarc'h-Glénan-Trévignon
 Maille Valpena
 12 milles nautiques
 - - - 3 milles et zone dérogatoire 1,5 milles
 Zone de câbles (chalutage interdit)

Risque = Pression*Sensibilité

fort
 modéré
 faible
 nul

Pas d'interaction engin/habitat
 Habitat sans correspondance N2000
 Habitat non renseigné

Le risque est défini pour l'ensemble des habitats suivant leurs sensibilités à la pression physique, et le type de pression généré par l'engin.

Activités de pêche :

- * Engin : Chalut de fond gréement léger
- * Espèces : Langoustine, céphalopodes, poissons (sauf lançons)
- * Période : année 2013

Nombre de navires concernés : 92

Système de coordonnées : RGF 1993 - Lambert 93
 Echelle : 1:320 000
 Sources des données :
 - Pêche : VALPENA 2014, CRPMEM/CDPMEM Bretagne, VALPENA 2012-14, COREPEM.
 - Habitats : Programmes CARTHAM/AAMP, MESH/Ifremer.

Carte réalisée par le CRPMEM Bretagne, sept. 2018.

NATURA 2000 Penmarc'h - Glénan - Trévignon
CHALUT A LANCON : risques de dégradation des habitats

VALPENA
BRETAGNE 2014

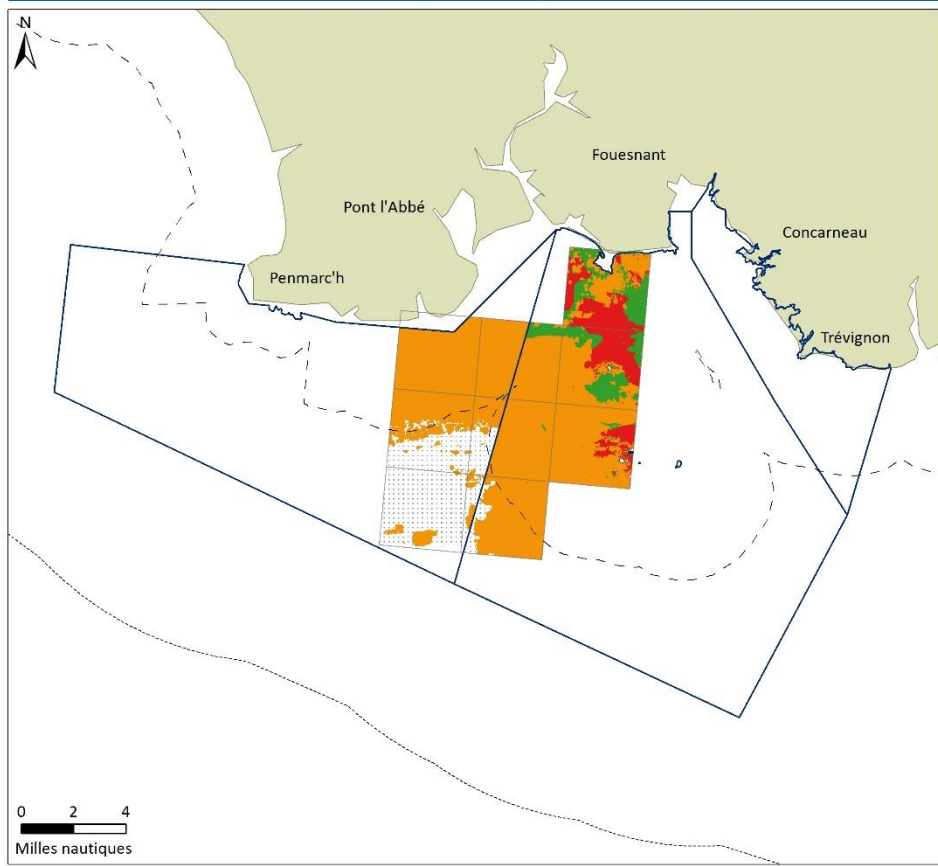

ZSC Penmarc'h-Glénan-Trévignon
 Maille Valpena
 12 milles nautiques
 - - - 3 milles et zone dérogatoire 1,5 milles

Risque = Pression*Sensibilité

■ fort
■ modéré
■ faible
■ nul

// // // // Pas d'interaction engin/habitat
 ▨ ▨ ▨ ▨ Habitat sans correspondance N2000
 ▩ ▩ ▩ ▩ Habitat non renseigné

Le risque est défini pour l'ensemble des habitats suivant leurs sensibilités à la pression physique, et le type de pression généré par l'engin.

Activités de pêche :

- * Engin : Chalut de fond gréement léger
- * Espèces : lançon
- * Période : année 2013

Nombre de navires concernés : 7

Système de coordonnées : RGF 1993 - Lambert 93
 Echelle : 1:320 000
 Sources des données :
 - Pêche : VALPENA 2014, CRPMEM/CDPMEM Bretagne, VALPENA 2012-14, COREPEM.
 - Habitats : Programmes CARTHAM/AAMP, MESH/Ifremer.

Carte réalisée par le CRPMEM Bretagne, sept. 2018.

NATURA 2000 Penmarc'h - Glénan - Trévignon
CHALUT PELAGIQUE : risques de dégradation des habitats

VALPENA
BRETAGNE 2014

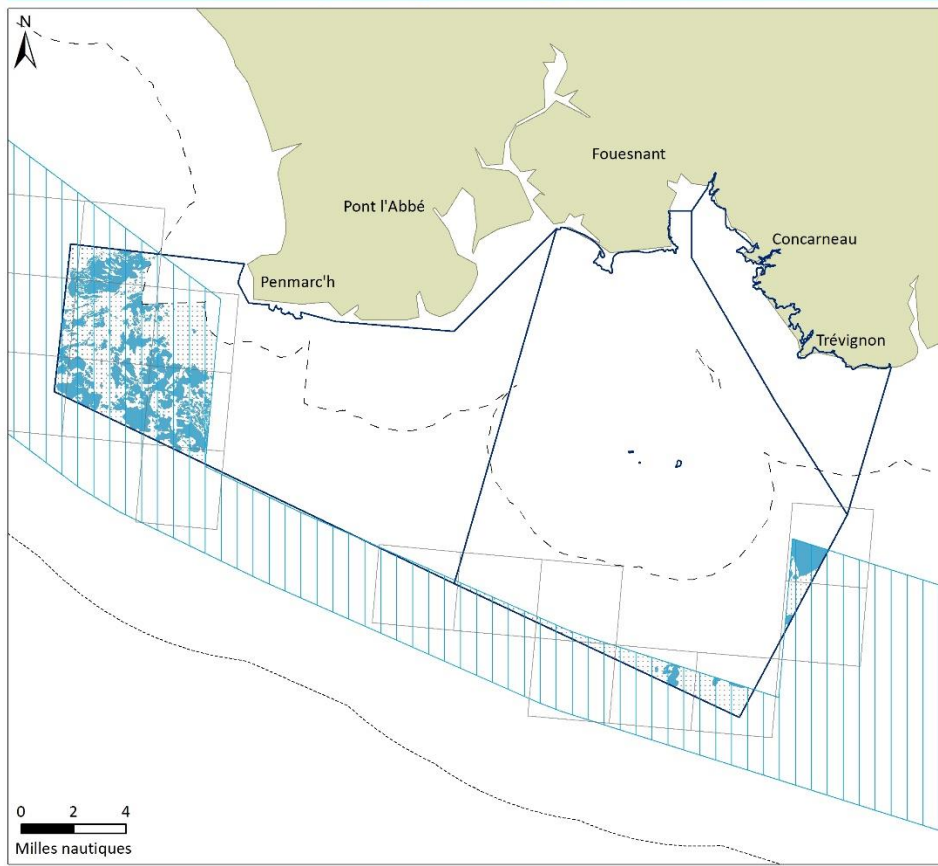

ZSC Penmarc'h-Glénan-Trévignon
 Maille Valpena
 12 milles nautiques
 - - - 3 milles et zone dérogatoire 1,5 milles
 Zone autorisée au chalut pélagique de jour pour la capture des poissons bleus

Risque = Pression*Sensibilité

■ fort
■ modéré
■ faible
■ nul

// // // // Pas d'interaction engin/habitat
 ▨ ▨ ▨ ▨ Habitat sans correspondance N2000
 ▩ ▩ ▩ ▩ Habitat non renseigné

Le risque est défini pour l'ensemble des habitats suivant leurs sensibilités à la pression physique, et le type de pression généré par l'engin.

Activités de pêche :

- * Engin : Chalut pélagique
- * Espèces : Poissons bleus
- * Période : année 2012-14

Nombre de navires concernés : 19

Système de coordonnées : RGF 1993 - Lambert 93
 Echelle : 1:320 000
 Sources des données :
 - Pêche : VALPENA 2014, CRPMEM/CDPMEM Bretagne, VALPENA 2012-14, COREPEM.
 - Habitats : Programmes CARTHAM/AAMP, MESH/Ifremer.

Carte réalisée par le CRPMEM Bretagne, sept. 2018.

**NATURA 2000 Penmarc'h - Glénan - Trévignon
DRAGUE A LANCON : risques de dégradation des habitats**

**VALPENA
BRETAGNE 2014**

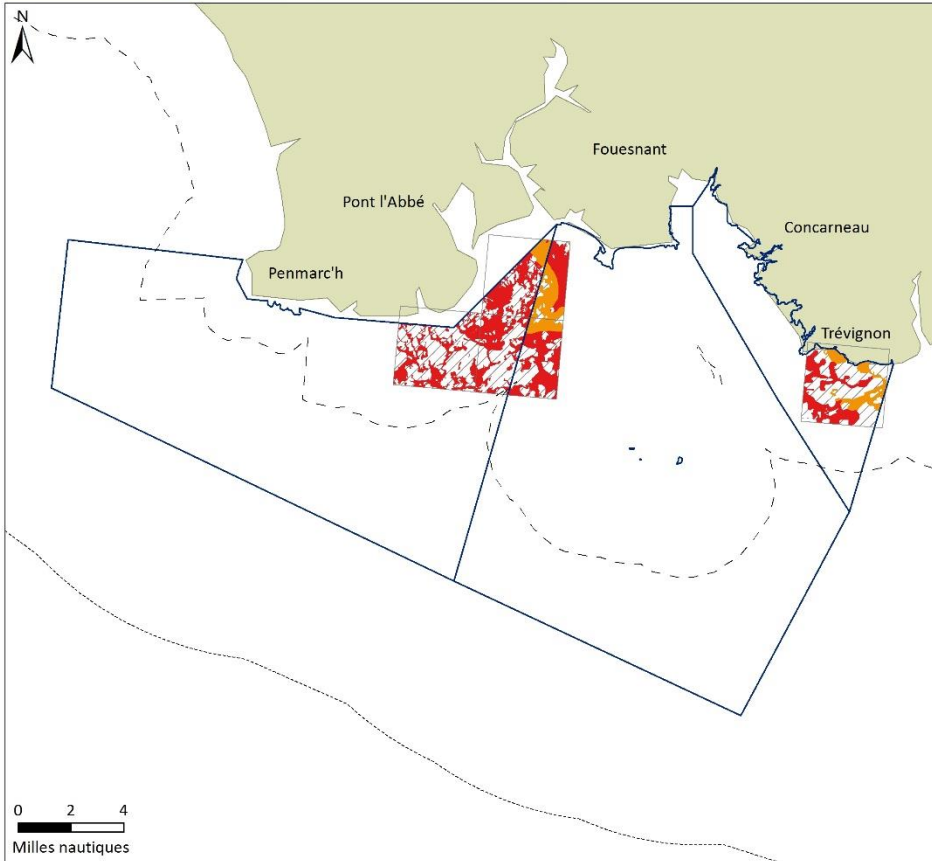

ZSC Penmarc'h-Glénan-Trévignon
 Maille Valpena
 12 milles nautiques
 3 milles et zone dérogratoire 1,5 milles

Risque = Pression*Sensibilité

fort
 modéré
 faible
 nul

Pas d'interaction engin/habitat
 Habitat sans correspondance N2000
 Habitat non renseigné

Le risque est défini pour l'ensemble des habitats suivant leurs sensibilités à la pression physique, et le type de pression généré par l'engin.

Activités de pêche :

- * Engin : Dragage
- * Espèces : Lançon
- * Période : année 2013

Nombre de navires concernés : 5

Système de coordonnées : RGF 1993 - Lambert 93
 Echelle : 1:320 000
 Sources des données :
 - Pêche : VALPENA 2014, CRPMEM/CDPMEM Bretagne, VALPENA 2012-14, COREPEM.
 - Habitats : Programmes CARTHAM/AAMP, MESH/Ifremer.

Carte réalisée par le CRPMEM Bretagne, sept. 2018.

**NATURA 2000 Penmarc'h - Glénan - Trévignon
DRAGUE A COQUILLE ST JACQUES : risques de dégradation des habitats**

**VALPENA
BRETAGNE 2014**

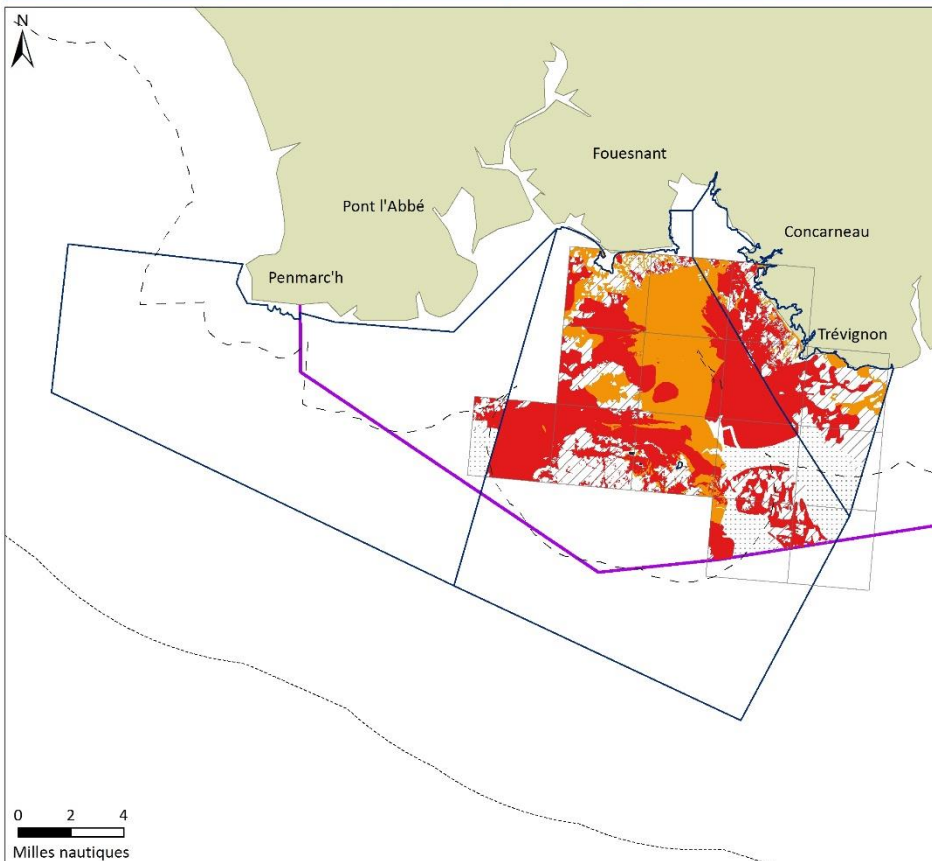

ZSC Penmarc'h-Glénan-Trévignon
 Maille Valpena
 12 milles nautiques
 3 milles et zone dérogratoire 1,5 milles
 Gisement drague à coquille St-Jacques

Risque = Pression*Sensibilité

fort
 modéré
 faible
 nul

Pas d'interaction engin/habitat
 Habitat sans correspondance N2000
 Habitat non renseigné

Le risque est défini pour l'ensemble des habitats suivant leurs sensibilités à la pression physique, et le type de pression généré par l'engin.

Activités de pêche :

- * Engin : Dragage à dents
- * Espèces : Coquille St-Jacques
- * Période : année 2013

Nombre de navires concernés : 7

Système de coordonnées : RGF 1993 - Lambert 93
 Echelle : 1:320 000
 Sources des données :
 - Pêche : VALPENA 2014, CRPMEM/CDPMEM Bretagne, VALPENA 2012-14, COREPEM.
 - Habitats : Programmes CARTHAM/AAMP, MESH/Ifremer.

Carte réalisée par le CRPMEM Bretagne, sept. 2018.

NATURA 2000 Penmarc'h - Glénan - Trévignon
FILETS : risques de dégradation des habitats

VALPENA
BRETAGNE 2014

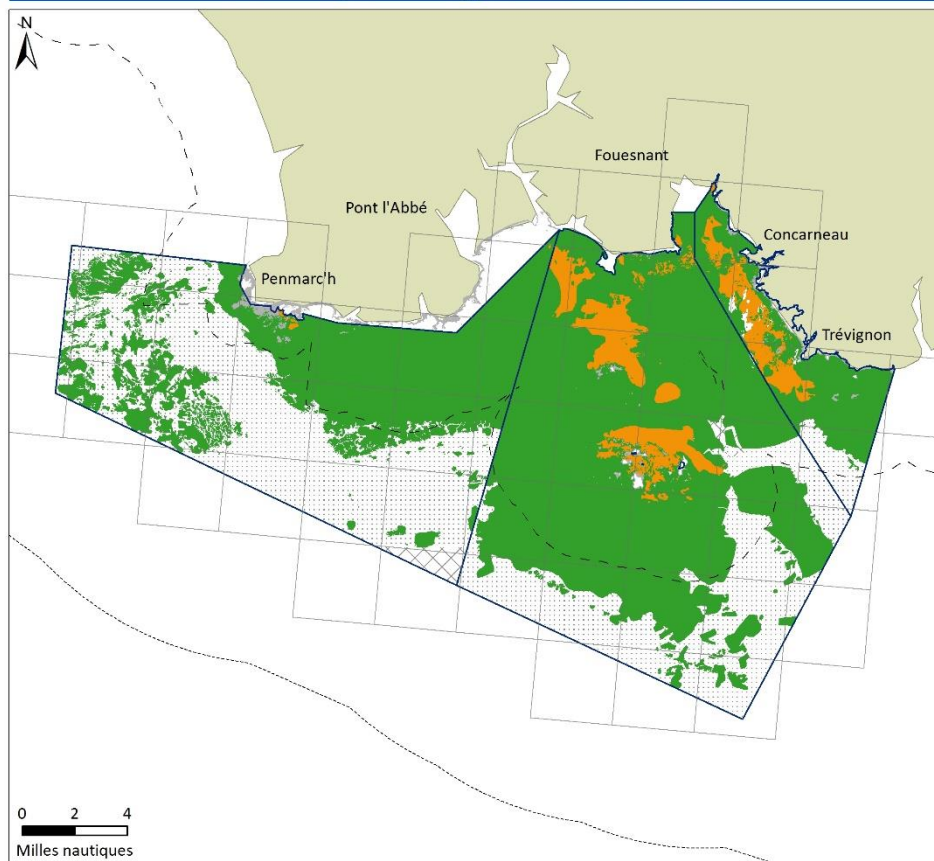

ZSC Penmarc'h-Glénan-Trévignon
 Maille Valpena
 - - - 12 milles nautiques
 - - - 3 milles et zone dérogatoire 1,5 milles
 Habitats d'estran

Risque = Pression*Sensibilité

fort
 modéré
 faible
 nul

Pas d'interaction engin/habitat
 Habitat sans correspondance N2000
 Habitat non renseigné

Le risque est défini pour l'ensemble des habitats suivant leurs sensibilités à la pression physique, et le type de pression généré par l'engin.

Activités de pêche :

- * Engin : Filet droit et trémail
- * Espèces : Poissons et crustacés
- * Période : année 2013

Nombre de navires concernés : 72

Système de coordonnées : RGF 1993 - Lambert 93
 Echelle : 1:320 000
 Sources des données :
 - Pêche : VALPENA 2014, CRPMEM/CDPMEM Bretagne.
 VALPENA 2012-14, COREPEM.
 - Habitats : Programmes CARTHAM/AAMP, MESH/Ifremer.

Carte réalisée par le CRPMEM Bretagne, sept. 2018.

NATURA 2000 Penmarc'h - Glénan - Trévignon
LIGNE : risques de dégradation des habitats

VALPENA
BRETAGNE 2014

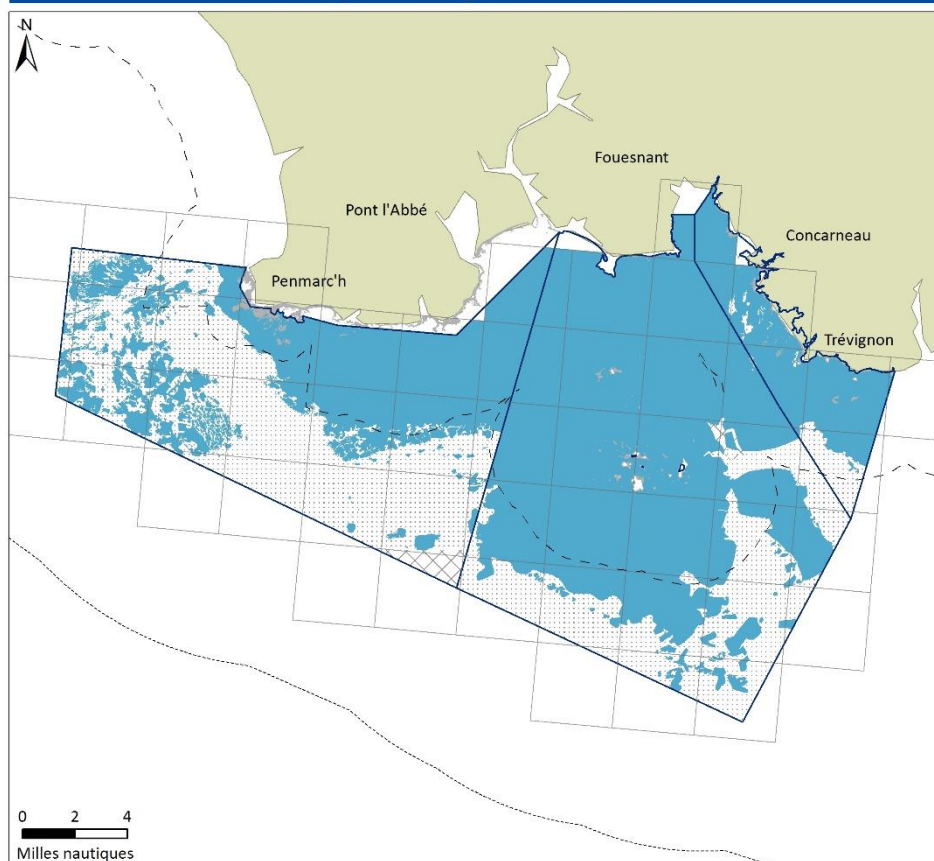

ZSC Penmarc'h-Glénan-Trévignon
 Maille Valpena
 - - - 12 milles nautiques
 - - - 3 milles et zone dérogatoire 1,5 milles
 Habitats d'estran

Risque = Pression*Sensibilité

fort
 modéré
 faible
 nul

Pas d'interaction engin/habitat
 Habitat sans correspondance N2000
 Habitat non renseigné

Le risque est défini pour l'ensemble des habitats suivant leurs sensibilités à la pression physique, et le type de pression généré par l'engin.

Activités de pêche :

- * Engin : Ligne
- * Espèces : Poissons
- * Période : année 2013

Nombre de navires concernés : 37

Système de coordonnées : RGF 1993 - Lambert 93
 Echelle : 1:320 000
 Sources des données :
 - Pêche : VALPENA 2014, CRPMEM/CDPMEM Bretagne.
 VALPENA 2012-14, COREPEM.
 - Habitats : Programmes CARTHAM/AAMP, MESH/Ifremer.

Carte réalisée par le CRPMEM Bretagne, sept. 2018.

NATURA 2000 Penmarc'h - Glénan - Trévignon
MOUILLAGES DES CASIERS ET NASSES : risques de dégradation des habitats

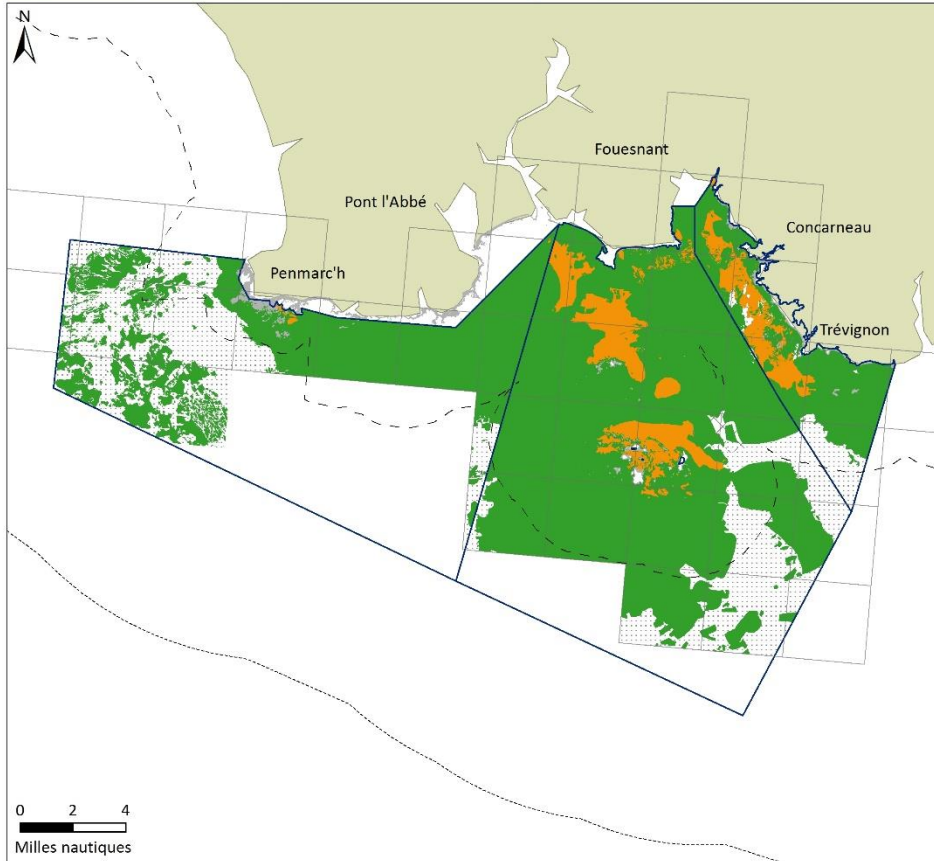

VALPENA
BRETAGNE 2014

ZSC Penmarc'h-Glénan-Trévignon
 Maille Valpena
 12 milles nautiques
 - - - 3 milles et zone dérogatoire 1,5 milles
 Habitats d'estran

Risque = Pression*Sensibilité

fort
 modéré
 faible
 nul

// // // Pas d'interaction engin/habitat
 Habitat sans correspondance N2000
 X X X X Habitat non renseigné

Le risque est défini pour l'ensemble des habitats suivant leurs sensibilités à la pression physique, et le type de pression généré par l'engin.

Activités de pêche :

- * Engin : Mouillages des casiers et nasses
- * Espèces : Gros et petits crustacés, poissons
- * Période : année 2013

Nombre de navires concernés : 42

Système de coordonnées : RGF 1993 - Lambert 93
 Echelle : 1:320 000
 Sources des données :
 - Pêche : VALPENA 2014, CRPMEM/CDPMEM Bretagne, VALPENA 2012-14, COREPEM.
 - Habitats : Programmes CARTHAM/AAMP, MESH/Ifremer.

Carte réalisée par le CRPMEM Bretagne, sept. 2018.

NATURA 2000 Penmarc'h - Glénan - Trévignon
MOUILLAGES DES FILETS : risques de dégradation des habitats

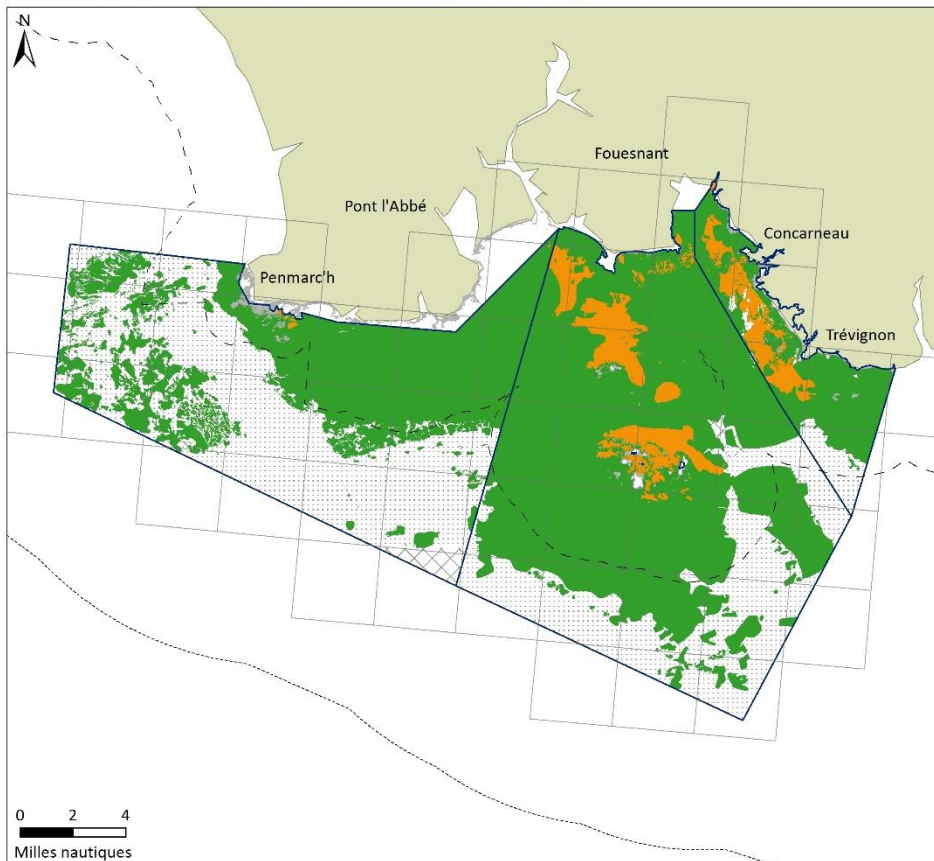

VALPENA
BRETAGNE 2014

ZSC Penmarc'h-Glénan-Trévignon
 Maille Valpena
 12 milles nautiques
 - - - 3 milles et zone dérogatoire 1,5 milles
 Habitats d'estran

Risque = Pression*Sensibilité

fort
 modéré
 faible
 nul

// // // Pas d'interaction engin/habitat
 Habitat sans correspondance N2000
 X X X X Habitat non renseigné

Le risque est défini pour l'ensemble des habitats suivant leurs sensibilités à la pression physique, et le type de pression généré par l'engin.

Activités de pêche :

- * Engin : Mouillages des filets
- * Espèces : Poissons et crustacés
- * Période : année 2013

Nombre de navires concernés : 72

Système de coordonnées : RGF 1993 - Lambert 93
 Echelle : 1:320 000
 Sources des données :
 - Pêche : VALPENA 2014, CRPMEM/CDPMEM Bretagne, VALPENA 2012-14, COREPEM.
 - Habitats : Programmes CARTHAM/AAMP, MESH/Ifremer.

Carte réalisée par le CRPMEM Bretagne, sept. 2018.

NATURA 2000 Penmarc'h - Glénan - Trévignon MOUILLAGES DES PALANGRES : risques de dégradation des habitats

VALPENA BRETAGNE 2014

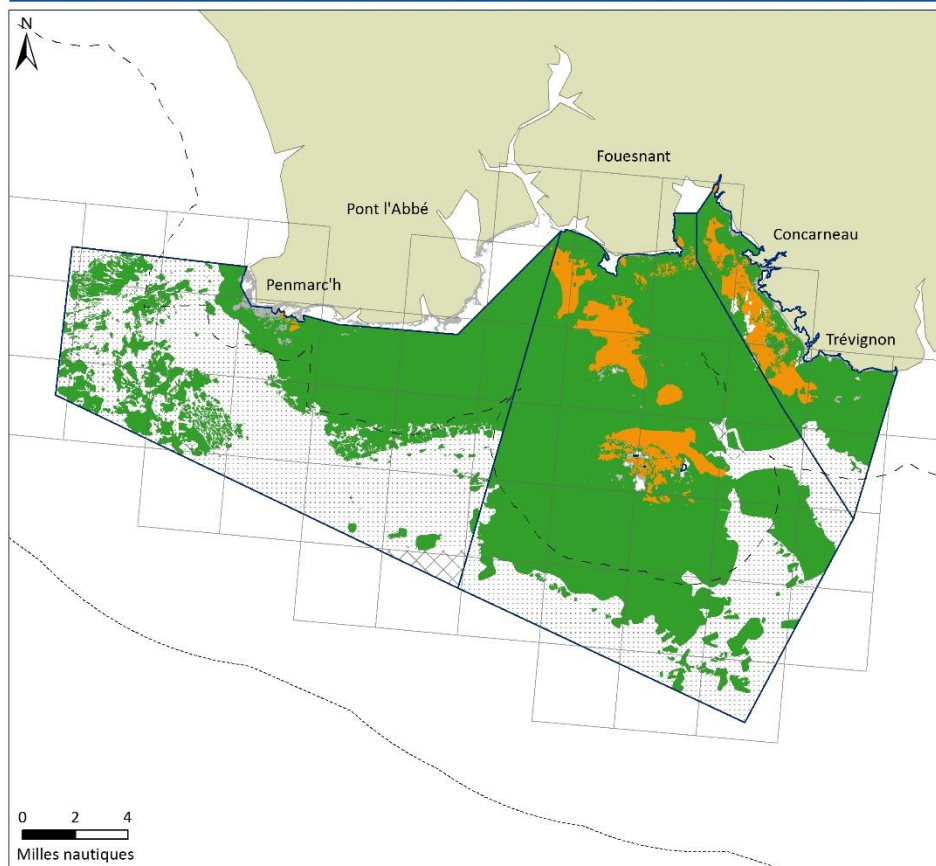

- ZSC Penmarc'h-Glénan-Trévignon
- Maille Valpena
- 12 milles nautiques
- 3 milles et zone dérogatoire 1,5 milles
- Habitats d'estran

Risque = Pression*Sensibilité

- fort
- modéré
- faible
- nul

Pas d'interaction engin/habitat

Habitat sans correspondance N2000

Habitat non renseigné

Le risque est défini pour l'ensemble des habitats suivant leurs sensibilités à la pression physique, et le type de pression généré par l'engin.

Activités de pêche :

* Engin : Mouillages palangres

* Espèces : Poissons

* Période : année 2013

Nombre de navires concernés : 34

Système de coordonnées : RGF 1993 - Lambert 93

Echelle : 1:320 000

Sources des données :

- Pêche : VALPENA 2014, CRPMEM/CDPMEM Bretagne.

VALPENA 2012-14, COREPEM.

- Habitats : Programmes CARTHAM/AAMP, MESH/Ifremer.

Carte réalisée par le CRPMEM Bretagne, sept. 2018.



NATURA 2000 Penmarc'h - Glénan - Trévignon PALANGRE : risques de dégradation des habitats

VALPENA BRETAGNE 2014

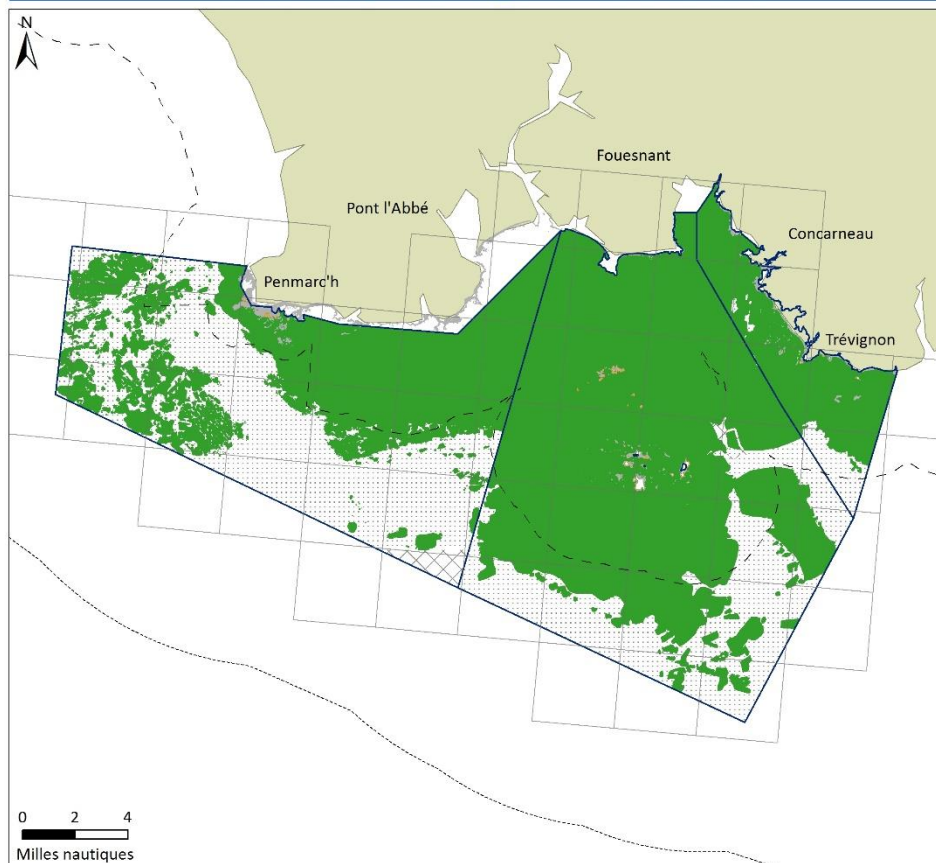

- ZSC Penmarc'h-Glénan-Trévignon
- Maille Valpena
- 12 milles nautiques
- 3 milles et zone dérogatoire 1,5 milles
- Habitats d'estran

Risque = Pression*Sensibilité

- fort
- modéré
- faible
- nul

Pas d'interaction engin/habitat

Habitat sans correspondance N2000

Habitat non renseigné

Le risque est défini pour l'ensemble des habitats suivant leurs sensibilités à la pression physique, et le type de pression généré par l'engin.

Activités de pêche :

* Engin : Palangre

* Espèces : Poissons

* Période : année 2013

Nombre de navires concernés : 34

Système de coordonnées : RGF 1993 - Lambert 93

Echelle : 1:320 000

Sources des données :

- Pêche : VALPENA 2014, CRPMEM/CDPMEM Bretagne.

VALPENA 2012-14, COREPEM.

- Habitats : Programmes CARTHAM/AAMP, MESH/Ifremer.

Carte réalisée par le CRPMEM Bretagne, sept. 2018.



5/ Cartes de risques issues des enquêtes :

Pour des raisons de confidentialité, seules les cartes représentant l'activité de plus de 5 navires peuvent être diffusées. Elles sont représentées sous format de mailles, après agrégation des données individuelles.

